NORGES SKYTTERFORBUND

SKYTTER nytt

Nr. 6 - 2016 34. årgang

Medlemsblad for Norges Skytterforbund

Riflekonferansen 2016

Side 19

Pistolkonferansen 2016

Side 22

Sandane Pistolklubb

Side 30

Veteran Nordisk bane

Side 36

Innholdsfortegnelse

Takkeord til Alf Eidsæther ....: 4
Presidenten har ordet ....: 5
Fagkomité pistol informerer ....: 7
Fagkomité rifle informerer ....: 9
NM 10m/15m Rifle 2017 ....: 10
Fagkomité lerdue informerer ....: 11
Info om «Send stafettpinnen videre» ....: 12
NSFs nye dataløsninger ....: 13
Forslag til ny sammensetning av forbundsstyret ....: 15
Direkte fra: www.skyting.no – hva skjer? ....: 17
Riflekonferansen 2016 ....: 19
Fagkomitékonferanse pistol ....: 23
Haugesund Pistolklubb
I serien «Veien mot nye lokaler», del 10 ....: 29
Sandane Pistolklubb
I serien: «Send stafettpinnen videre» ....: 30
Veteran Nordisk bane, pistol 2016 ....: 36
S.P:S. Den spanske Coltklonen ....: 38
En ex-treners synspunkt ....: 42
Ladehjørnet ....: 43
Det filosofiske hjørnet ....: 45
Filosofens lille mathjørne ....: 46

HOLSTAD VÅPEN
WWW.HOLSTADVAPEN.NO
Ringtunveien 1 • N-1712 Grålum • Norway • Phone +47 69 13 90 35

Det er når du treffer på oss du får hjelp som er midt i blinken!

Vi brenner for at våre kunder skal få all den hjelp de trenger for å kunne hente ut alt sitt potensiale som skytter. Med årelang erfaring og som importør og forhandler av ledende merkevarer, har vi kompetansen og utstyret for å hjelpe deg til å treffe de rette valgene.

Våre åpningstider: Mandag- Fredag: 10.00-16.30. Torsdag: 10.00-18.00. Lørdag: Stengt.

SCHOU PARTNER
Hornady Accurate. Deadly. Dependable.
RWS
Sauer
Feinwerkbau Westinger & Altenburger GmbH

ANSVARLIG REDAKTØR:
Jan Tore Berg-Knutsen

REDAKTØR:
Grete Nilsen
Mariabakken 8-403
4034 Stavanger
Mobil 906 50 608
e-post: greten2@online.no

NSF, POSTADRESSE:
Norges Skytterforbund
Postboks 5000
0840 OSLO

NSF BESØKSADRESSE:
Sognsveien 73, Oslo
E-post: nsf@skyting.no
Hjemmeside: www.skyting.no
Andre: www.esc-shooting.org
www.lssf-shooting.org

TELEFONER:
Arild Groven: 21 02 98 52
E-post: arild.groven@skyting.no
Helene Rønningen: 21 02 98 53
E-post: helene.ronningen@skyting.no
Dag Olav Rønning: 21 02 98 50
E-post: dag.ronning@skyting.no
Lindis Græsdal: 21 02 98 32
E-post: lindis.graesdal@skyting.no

Tor Idar Aune: Mobil: 908 47 231
E-post: tori@skyting.no

Fax: 21 02 90 03
Bankgiro: 5134.06.06047

ANNONSEANSVARLIG:
Norsk Militærteknisk Forlag
Prinsens gate 22, 0157 Oslo
v/Bjørn Domaas Josefsen
Tlf: 22 41 60 77/mob.: 901 83 211
alt. Knut Berg
Tlf: 22 41 60 41/mob.: 480 43 905
Fax: 22 41 60 11
E-post: b.josefsen@mil-tek.no

Hel eller delvis gjengivelse av tekst, illustrasjoner og fotos er ikke tillatt uten tillatelse fra Skytternytts redaksjon.

HARTZ OFFSETTRYKKERI
Kildeveien 17, 2450 Rena
Tlf: 909 18 413
E-post: knuthartz@gmail.com

STOFF TIL SKYTTERNYTT
Sendes på e-post til
nsf@skyting.no.

Lederen

Kjære lesere!

Dette er en historisk utgave av Skytternytt nr. 6 2016 - 34. årgang. Nå holder dere i siste nummer av bladet som i alle år har kommet ut i papirutgave i ulike formater, til det vi nå har hatt i farger siden 2007! I hele denne tiden har veldig mange av dere vært med å gjøre Skytternytt til det bladet det har vært. Jeg, som har vært redaktør siden 1999, takker dere alle for godt samarbeid!

Hele samfunnet er i utvikling – også vårt Norges Skytterforbund. Se innlegg i dette nummer av bladet.

IOC – (den internasjonale olympiske komité) har også "varslet" forandringer og det vil komme endringer i programmet under OL i Tokyo i 2020. IOC har som mål at dette skal ha 50 % kvinnelig deltakelse og de ulike internasjonale forbundene er kontaktet for å få dem til å tilpasse sine øvelsesprogram. IOC ønsker også flere øvelser der menn og kvinner konkurrerer på lag (som i mix-stafetter).

Det internasjonale skytterforbundet (ISSF) har nedsatt en ad hoc-komité for å utrede hva skytteridretten kan/må gjøre; det er jo nå 9 skytterøvelser for menn og 6 for kvinner i OL.
Dette er "skytterfamiliens" forslag:

- Det skal fortsatt være 15 øvelser, 5 i hver gren (rifle, pistol og lerdue)
- Dobbelttrap byttes ut med en lagkonkurranse i OL-trap med mix-lag
- 50m rifle, 60 skudd liggende byttes ut med en lagkonkurranse i luftrifle, med mix-lag
- 50m fripistol byttes ut med en lagkonkurranse i luftpistol, med mix-lag

Forslaget skal ut på høring, og planen er et vedtak om OL-programmet 2020 i juni/juli neste år.

De foreslåtte mix-øvelsene vil bli tatt inn på øvelsesprogrammet i WC-konkurransene i 2017, men det vil ikke skje noe med de tre øvelsene som er foreslått tatt ut av OL-programmet. Selv om øvelsene forsvinner fra OL, vil de fortsette å inngå i programmet i de internasjonale skyttermesterskapene.

Nå skriver vi desember 2016. Forbundsstyret har vedtatt at Skytternytt fra 2017 kun skal utgis på web. En ny epoke starter for Skytternytt og jeg får håpe det blir det beste for medlemmene, som fra 2007- takket være kontingentøkning - har bidratt til at bladet har gitt store overskudd i kassa til NSF.

Jeg ønsker web-utgaven lykke til og håper at dette er til det beste for alle våre medlemmer. Jeg ber dere følge med i utviklingen og kom gjerne med konstruktive tilbakemeldinger.

God jul, takk for meg og nok en gang: Takk for det gode samarbeidet med dere etter 17 år som redaktør i papirutgavene av Skytternytt.

Grete Nilsen

Innleveringsfrister vil komme på NSFs hjemmeside: www.skyting.no

Forsiden: Skytternytt ønsker alle en God Jul og et Godt Nytt ÅR.
Foto: Hans Olav Bjelvin

Kjære Alf!

Det ble en tung dag for oss alle i Kisen MSL da vi fikk meldingen om at du hadde sovnet inn natten til 26. september, 92 år gammel.

Vi er mange som er veldig takknemlig for den støtten og jobben du har gjort for Alfhallen og skytebanen! Uten deg hadde ikke Norges flotteste skytebane vært noen realitet!

Den aktiviteten vi har i laget nå, er enestående i Norge. Banen brukes til alle døgnets tider, året rundt! Vi har hatt en eventyrlig tilstrømming av skyttere fra 10 til 80 år. I tillegg er landslaget og mange andre skyttere fra andre lag svært glade for å kunne bruke banen.

Uten støyisoleringen og det nye golvbelegget du har støttet oss med, ville ikke trivselen på banen vært den samme.

Kisen MSL har hatt en medlemsøkning fra 33 medlemmer til dagens 150 medlemmer etter at vi flyttet fra Fram til Alfhallen. Det mest gledelige er alle ungdommene som vi har fått som medlemmer! Enkelte kvelder er mellom 40 og 50 av dem på banen og trener eller konkurrerer! Og de har faktisk med sine foreldre som støtter svært godt omkring lagets aktiviteter!

Igjen, mange takk for all støtte. Vi lover å holde aktiviteten oppe og ikke minst holde banen i orden til glede for alle.

Vi lyser fred over minnet til vårt æresmedlem, Alf Eidsæther.

Presidenten har ordet

Dette er siste gang jeg skriver: « Presidenten har ordet» for SKYTTER-nytt på papirutgivelse.

Det er historisk; vi går over til en digital løsning hvor det vi publiserer blir en del av det vi legger ut på nettet under «Skyting.no» Det håper jeg, og regner med blir en moderne og god løsning.

Det er klart det har kommet noen (få) motforestillinger. De problemer som beskrives, må kunne løses med samarbeid og god vilje.

Det som forrige Forbundsting ga Styret fullmakt til å iverksette, skjer altså nå fra årsskiftet 2016/17.

Dette er en del av den moderniserings- og organisasjonsprosess vi nå er inne i. Det har fremkommet sterke ønsker om endringer og det har vi nå materialisert under den pågående endringsprosess vi er inne i. Vårt ønske er nødvendige endringer, etter det som er fremkommet under prosessen som er godt ledet av Håvard Larsen. Ønsket er at alle skal bli hørt og få svar på sine spørsmål.

Jeg har deltatt på Riflekonferansen og Pistolkonferansen samt de mange spesielle målrettede møter man har hatt. Det er nedlagt et stort arbeid fra alle involverte. Budskapet nå må være at man er åpne for endringer. Vilje til forandring blant dere alle er en nødvendighet om vi skal komme videre med ny organisasjon, med moderne IT løsninger som skal gjøre hverdagen lettere for alle som iherdig jobber på frivillig basis for at alt skal gå så enkelt og greit som mulig. Vi arrangerer i overkant av 2000 stevner hvert år. Her vil man kunne se store forenklinger og gode løsninger.

Så takk for meg i dette medium, vi høres og ses på en annen og forhåpentligvis minst like god måte.

Jeg har i denne spalten i nesten 5 år hatt en del gjennomgangstemaer:

- Skytebanesituasjonen med vår egen Løvenskioldbane i fokus
- Andre skytebaneutfordringer
- Våpenlovutvalget og arbeidet med ny våpenlov
- Organisasjonsendringer og vilje til endringer
- Rekruttering og lagsoppfølging
- Jenter i SENTRUM
- Vår økonomi
- Vårt forhold til media-
- Sponsorbestrebelser
- Ansettelse av SPORTSSJEF
- Deltagelse i Olympiske og Paralympiske leker

Det er blitt en del temaer gjennom årene. Noe er løst, men det er fortsatt en del store utfordringer.

Jeg er imponert over den stå på vilje som finnes i vår egen administrasjon ledet av generalsekretær Arild Groven og hans mannskap. Vel jobba så langt.

Til slutt vil jeg takke vår alltid påpasselige og dedikerte Redaktør Grete Nilsen. Hun har stått på og ansporet oss alle til å bidra til at SKYTTERnytt har vært et leseverdig produkt. Vi får håpe at våre nye løsninger kan bringe de gode tradisjoner videre.

Så takk for meg i dette medium, vi høres og ses på en annen og forhåpentligvis minst like god måte.

Husk: VI ER ALLE SKYTTERE!

Jan Tore Berg-Knutsen
President

Hjalmar Strömerskolan >>

Skyttegymnasiet • STRÖMSUND

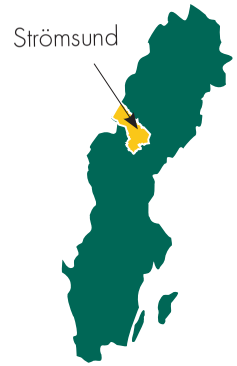

Vill du bli en i gänget?

Vi siktar på närhet, gemenskap och utveckling

Vi erbjuder:

- Nationell idrottsutbildning
- Utbildning i gevär, pistol och viltmål
- Utbildning för dig med funktionsnedsättning

Hör av dig så berättar vi mer:

Telefon 0670-162 16

skyttegymnasiet@stromsund.se • hjalmar.nu

Facebook Skyttegymnasiet Strömsund

Välkommen hit!

Hjalmar Strömerskolan – Skyttegymnasiet • Box 520 • 833 24 Strömsund

Strömsunds Kommun
Straejmien tjïelte

Fagkomité pistol informerer

Organisasjonsendring

Det jobbes mye med organisasjonsendringer frem mot forbundstinget i april 2017. Det er meget viktig at alle medlemmer/klubber/lag/kretser holder seg oppdatert med informasjon som legges ut på www.skyting.no frem mot tinget. Forslaget går i korthet ut på å endre fra dagens 4 fagkomiteer til en felles BIK (breddeidrettskomite), TIK (toppidrettskomite) TK (tekniske komite). Det blir viktige valg for fremtidens organisering av Norges Skytterforbund, som skal tas på forbundstinget.

Ny IT-løsning NSF.

Det loves en enklere hverdag for klubber og kretser med terminliste, stevneresultater og klasseføring/startkort med den nye stevneløsningen, men samtidig stiller det også større krav til den jobben klubbene selv skal gjøre i dette arbeidet.

Først skal klubbens stevneansvarlig legge inn klubbens stevner/stevner med mesterskap som søknad i KlubbAdmin, slik at de kan bli godkjent og publisert på terminlista.

Det er personer i krets eller på regionsnivå som skal godkjenne stevner som også kan inneholde KM og DM.

Klubbene må laste ned eventuell påmeldinger for stevnet, gjennomføre stevnet på vanlig måte i klubbens resultatprogram eller manuelt i regneark. Data om skytternes ID fra nytt startkort må registres korrekt for at resultater for statistikk og klasseføring skal komme inn på rett plass i databasen til NIF-Idrett.

Etter at stevnet er gjennomført, er det 2 viktige ting som klubber/lag selv må gjøre:

Laste opp nødvendig data for statistikk og klasseføring.

Laste opp og linke til en fil i PDF-format til aktuelt stevne, med komplett resultatlister som også må inneholder aktuell KM eller DM lister. Blir dette flere filer, må disse lenkes sammen til en fil før opplasting.

Det blir opplært en del superbrukere i krets som kan hjelpe klubbene ved behov og samtidig er det support på tlf. fra NIF.IT som kan hjelpe klubbene ved behov. Det blir også e-opplæring på web som klubbene kan bruke.

Fagkomitekonferansen Pistol

Årets konferanse, den 23. i rekken, gikk på Quality Hotel Olavsgaard. Se referat lengre inne i bladet.

Viktige punkter var organisasjonsendringer, info fra landslagssjef om satsing fremover, rekruttering av nye skyttere og ikke minst utfordringer rundt dagens NMer.

Etter en kort info fra Ørland pk om årets stort NM, ble det diskutert hva som er viktige momenter for arrangører fremover. Her var det viktig for mange at en arrangør skulle ha mulighet for å tjene penger på å stå som arrangør, så det var ikke mye stemning for å redusere antall øvelser i NM. Enkelte foreslo å redusere på noen klasser, men det vil ikke redusere tidsforbruket, altså antall dager som går med for å arrangere dagens antall av NMer.

Men det hjelper ikke noe om klubbene gis mulighet for å tjene penger, hvis ingen vil ta på seg jobben å stå som arrangør. Fortsetter denne trenden med lite pågang av klubber som vil stå som arrangører, vil det fort komme et vedtak som redusere antall NMer.

For at det skal bli fremtidige konferanser, er det på samme nivå viktig at klubber/lag/kretser melder inn sine behov foraktuell tema som bør drøftes/be-hand-

Forts. s.16

THE NEW
X SERIES
EXACTLY WHAT SPORT SHOOTERS
HAVE BEEN AIMING FOR

Pedersens Vaabenlager AS

Dronningensgate 57 4610 Kristiansand
www.pvas.no post@pvas.no

SIG SAUER®
when it counts®

Fagkomité rifle informerer

Året 2016 er snart historie og vi kan se tilbake på et begivenhetsrikt år krydret med Olympiske Leker (OL), Paralympiske Leker (PL) og en rekke internasjonale medaljer, spesielt på juniorsiden. Seniorene nådde ikke opp i kampen om heder og ære hverken i PL eller i OL, men det kunne vi heller ikke forvente, sett ut i fra antall pallplasseringer i årets og de senere års World Cuper.

Nå er det fire år til OL og PL i Tokyo, og kursen må stakes ut for å bli best mulig forberedt til disse lekene, slik at norske skyttere kan være med å kjempe om medaljer. Dette krever endringer og forbedringer i mange ledd med tanke på blant annet organisering, planarbeid, kompetanse, personellressurser, prioriteringer og økonomi.

Organisasjonsforbedringer

Norges Skytterforbund er en organisasjon i endring, og jeg opplever at organisasjonen er endringsvillig og åpen for modernisering. På tinget i 2015, ble det vedtatt at Skytterforbundet skulle ansette en sportssjef, hvilket var første steg i riktig retning. Han ble tilsatt i januar 2016, og har overtatt det utøvende lederskapet overfor landslagene og spesielt trenerne. Dette fungerer godt, men det vil fungere enda bedre om vi får på plass en Toppidrettskomité i stedet for fire fagkomitéer.

Organisasjonsutvalget som ble nedsatt av forbundsstyret for nærmere et år siden, har jobbet iherdig for å innhente meninger og tanker om forbedringer blant skyttere over det ganske land. Noen endringer ser vi allerede resultatene av i form av forbedrede nettsider, innføring av ny IT-løsning for påmelding og resultathåndtering, og digitalisering av Skytternytt. Sistnevnte vet jeg faller mange tungt for brystet, men det vil fortsatt være mulig å skrive ut eksemplarer som kan leses på "den gamle måten".

De virkelig store endringene vedrørende organiseringen av Skytterforbundet, er av en slik karakter at det kreves tingvedtak før de iverksettes. Endringsforslagene fra Organisasjonsutvalget har nå vært på høring ute i kretser og klubber, og har vært gjenstand for behandling i Forbundsstyret. Personlig tenker jeg at det er til Norges Skytterforbunds beste om vi går bort fra dagens komitéstruktur, og innfører Toppidrettskomité (TIK), Breddeidrettskomité (BIK) og Teknisk komité (TIK). Dette vil bidra til at vi får en helhetlig og lik satsning på Toppidrett uavhengig av gren, med like muligheter for alle utøvere uavhengig av om man skyter med hagle, pistol eller rifle. TIK vil få en særdeles viktig rolle med tanke på å sette ramme-faktorene for toppidretten i Norges Skytterforbund.

Kongepokalene 2016

Kongepokalene for 2016 skulle opprinnelig tildeles i viltmål med bakgrunn i rulleringsplanen som ble vedtatt på tinget i 2013. På grunn av for liten deltakelse på NM viltmål, fikk alle grener mulighet til å kjempe om pokalene.

Fagkomitéen gratulerer Sonja Tobiassen og Are Hansen som vinnere av Kongepokalene for inneværende år. Sonja ble tildelt pokalen for sitt resultat på 10m luftrifle liggende, og Are Hansen ble tildelt pokalen for sitt resultat på 10m luftrifle.

Med dette vil jeg ønske alle en riktig god jul!

Med skytterhilsen

Gyda Ellefsplass Olssen
Leder fagkomité rifle

NM 10 / 15 M 2017

Nordstrand Sportsskyttere og Kisen Miniatyrskytterlag vil igjen arrangere NM for 10 meter luftrifle og 15 meter miniatyrrifle.

Vi ser fram til flotte dager i Ekeberghallen og Alfhallen!

Skytingen på 15 meter blir i Ekeberghallen. Der vil det bli skutt med fri og standardrifle (Sauer) fra tirsdag28.mars til søndag 2.april (ved behov kan det bli utvidet med flere dager)

Skytingen på 10 meter blir i Alfhallen. Der vil det bli skutt normalprogram og sprint samt lagskytingen Air50 fra fredag 1.april til søndag 3.april. Følg med på www.kisen.no for mer info !

Nordstrand sportsskyttere

Fagkomité lerdue informerer

Spennende med mye nytt!

Ja, vi står foran ei tid med mye nytt: Den nye sportssjefen som har ansvaret for toppskytterne våre, ny dataløsning og forslag til ny organisasjonsstruktur.

Det at Sportssjefen nå har ansvaret for toppskytterne, er jo en vei mot toppidrettssatsingen og Skytterlandslaget som skal gå på tvers av alle grenene i NSF.

I første omgang bygges dette rundt fire stikkord:

Planlegging, Ærlighet, Trivsel og Utvikling.

For året som kommer er det en junior og U23 gruppe. Olympiatoppen bidrar med midler i fem år framover for dette prosjektet. Det vil også være en seniorgruppe som bygges opp gjennom 2017 og her vil det kun bli satset på 3 turer for disse: World Cup i Nicosia, EM og VM. Dette kommer bl.a. av at det er mye mindre midler dette året, grunnet svake resultater i år.

Den 19. november var det KickOff på Gardermoen, hvor Sportssjefen samla alle i junior og senior elitegruppe for planlegging av hver enkelt utøvers sesong.

Ny dataløsning

Dette blir meget bra med hensyn til all den jobben det har vært med ranking og resultat oppfølging i alle grenene våre. For de klubbene som bruker Leirdue.net sitt resultatprogram, vil det nå etter stevnets slutt automatisk bli oppdatert ranking i den nye dataløsningen på skyting.no

Ut i fra dette oppfordrer jeg alle arrangører til å benytte Leirdue.net sitt system. For dem som ikke bruker det systemet, må arrangørklubben legge inn resultat for alle utøverne i NIF IT sin database.(Resultatadmin).

Når klubbene nå har lagt inn rett klasseføring og mailadresse til sine medlemmer i KlubbAdmin, vil alle medlemmene kunne skrive ut sitt startkort i MinIdrett, eller ta det ut i en App.

Forslag om ny organisasjonsstruktur

Forslaget med å dele opp i en toppidrettskomité, en breddeidrettskomité og en teknisk komité høres veldig bra ut.

Toppidrettskomiteen er vel nesten et must, skal vi få til et felles Skytterlandslag med en sterk satsing på å få fram enere.

Når det gjelder **Breddeidrettskomitéen** er nok det den viktigste komiteen for å finne talenter som vil satse mot toppen, legge til rette for dem som ikke vil drive toppidrett og for å fange opp dem som bare vil utøve sin idrett i det små, bare å trene litt med skytingen sin.

Den tekniske komitéen skal bl.a. ta seg av alt av regler og lover. Viktig at dette følges opp, så det er bra med egne folk som kun skal ta seg av dette.

Vi i leirdue har sett det som meget viktig at alle grener MÅ være representert i alle komiteene for at VÅR idrett skal bli ivaretatt; dette er viktig fram mot tinget og vi må finne de rette personene til de forskjellige komiteene.

Er det noen der ute som vil gjøre en jobb i en komité, gi oss et hint.

Når det gjelder påmelding til stevner, så oppfordrer vi til at påmeldingen ikke åpnes før 8 uker før stevnestart og at det benyttes forhåndsbetaling. Dette gjøres i mange andre grener, så derfor begynner vi med det også. Dette gjelder spesielt i Nordisk Trap. Det vil hindre at mange melder seg på tidlig og dermed glemmer å komme på stevnet. Leirdue.net håndterer dette på en fin måte.

Forts. s. 16

Info om:

"Send stafettpinnen videre"

Siden 2013 har vi hatt utfordringen til klubber og lag om å skrive innlegg i Skytternytt og vi har fortsatt også i 2016.

Skytternytt vil gjerne at klubber og lag rundt om i Norge skriver litt om aktiviteten sin – liten eller stor. Det ønsker vi å gjøre ved at den som skriver et innlegg, utfordrer en annen til å gjøre det samme i neste nummer («send stafettpinnen videre»).

Gi gjerne utfordringen til en person/klubb eller lag fra en annen skytegren enn den du selv tilhører! Denne personen/klubben eller laget kan også gjerne komme fra en annen skytterkrets enn din egen.

Vedkommende som blir utfordret, blir kontaktet av siste skriver av innlegg og spurt om han/hun vil ta i mot stafettpinnen, før navnet hans/hennes kommer på trykk i bladet. **Den som blir utfordret, får info fra utfordreren med forklaring om prosedyren i denne serien.**

Klubben eller laget som lager innlegget gjør dette:

1. ***Finner et lag eller en klubb som bekrefter at de kan skrive i neste Skytternytt.***
2. ***Deres egen artikkel sendes til webredaktøren: se info på hjemmesiden eller ta kontakt med nsf@skyting.no. - Husk å legge ved høyoppløselig(e) bilde(r) (JPG -fil) som egne vedlegg.***
3. ***Legg ved logo av klubb/lag.***
4. ***Legg også ved info om hvor neste utfordrer er å treffe via e-brev og/eller tlf./adresse.***

PS: I dette nummer av Skytternytt er det Sandane Pistolklubb som er utfordrer og har sendt stafett-pinnen videre til Ålesund PK. Klubben vil komme med en reportasje i Skytternytt nr. 1-2017, men les hva Peter Bergheim, leder i Sandane pk skriver inne i dette bladet.

SKYTTERNYTT ØNSKER ALLE LESERE EN GOD JUL!

NSFs NYE DATALØSNINGER

15. desember 2016 settes de nye dataløsningene i offisiell produksjon.

Vi har jevnlig lagt ut informasjon på www.skyting.no vedrørende NSFs nye dataløsninger. På startsiden er det en egen knapp som heter «Ny dataløsning for skytterforbundet». Her vil du hele tiden finne all informasjon som har vært lagt ut og all ny informasjon.

Det er et omfattende arbeid som er gjort siden juni 2016. Sentrale personer har vært Dag Olav Rønning, Kenneth Eikenes, Pål Kristiansen, Magnus Strømdal og Håvard Larsen. Fra NIF IT (Norges Idrettsforbunds IT-virksomhet) har de sentrale personene vært Kim Toftner, Øyvind Stråle og Therese Togstad Berg.

Da vi planla arbeidet i mai/juni, var ambisjonene vesentlig lavere enn den løsningen som nå lanseres. Utgangspunktet var å lage en løsning for ISSF- og IPC-øvelser begrenset til pistol og rifle og som hadde løsninger for terminlister og «10 på topp». Imidlertid viste det seg raskt at vi kunne utvide arbeidet til å omfatte det meste av det Norges Skytterforbund driver med. Videre startet vi ut med 3 stevneleverandører, etter hvert har dette økt til 8 (selv om ikke alle er på plass når dette skrives).

Fordelen med den økte funksjonaliteten er selvsagt at mange flere kan bruke løsningene fra starten. Ulempen er at mye av funksjonaliteten kommer sent inn i selve produksjonsløsningen. NIF IT la ut en ny versjon 15. november som hadde vesentlig mer funksjonalitet enn den som ble lagt ut 18.oktober. Imidlertid har vi allerede flere ting vi vil ha med, både funksjonelt og utseendemessig. Det vil derfor bli lagt ut ytterligere en ny versjon 14. desember som er den versjonen som dere brukere faktisk får tilgang til 15. desember.

Hva gjør den nye dataløsningen?

Den nye dataløsningen dekker det som skjer før et stevne arrangeres og det som skjer etter at ett stevne er gjennomført. Stikkord er:

- Startkort med klasseføring
- Dommer-register
- Opprettelse av stevner
- Terminlister fra og med 1.1.2017
- Påmeldingsfunksjon for stevner (valgfritt f o r
- Betalingsfunksjon for påmeldinger (valgfritt for arrangør om den brukes)
- Tilgang til alle resultatlister
- 100 på topp
- Ranking (hvor ranking-poeng gir egen ranking utover skutt resultat)

Hvilke data ligger i dataløsningen når den produksjons-settes?

- All informasjon om deg som medlem (dersom du har oppdatert deg selv i MinIdrett)
- All informasjon som klubbene har lagt inn i KlubbAdmin
- Klasseføring for alle skyttere for 2017 kvalitetssikret av egen klubb
- Dommerregister oppdatert pr. 14.12.2016
- Anleggsregister (som vil trenge oppdateringer i alle fall godt inn i 1.kvartal 2017)
- Terminlister som inneholder alle innmeldte og godkjente stevner for 2017 pr. 14.12.2016

Startkort i pdf på nett og mobil. Startkortet inneholder navn, klubb, fødselsdato, Person-Id og alle øvelser du er klasseført i med klasseføring. Dersom du er godkjent dommer, vil dette stå på startkortet; hvilken type dommer du er og til når godkjenningen gjelder.

NSFs NYE DATALØSNINGER forts.

Hva kan du gjøre fra og med 15. desember 2016?

- Du kan ta ut ditt Startkort med Person-Id og klasseføring for 2017
- Du kan se alle terminlister for 2017 oppdatert pr. 14.12.2016
- Du kan melde deg på stevner som arrangeres i 2017

Hvilke stevneleverandører er de nye dataløsningene integrert med?

Vi arbeider med å integrere med 8 stevneleverandører. Når dette skrives (16. november), er Leirdue.net (web-applikasjon), resultat.net og Sandnes-systemet godkjent. Vi regner med at alle 8 er på plass i løpet av januar 2017. Det at en leverandør er godkjent, betyr ikke at dette virker på den lokale stevne-PCen. Aktuell stevneleverandør vil sende ut / kunne laste ned en oppdatert versjon av løsningen som alle klubber som benytter denne løsningen, må installere på sin lokale stevne-PC. De som ikke har en stevneløsning som er integrert eller ikke får resultatene lastet opp, benytter en ferdig tilpasset mal i Excel fra ResultatAdmin som arrangør kan legge resultatene rett inn i.

NIF Support

NIF Support kontaktes på telefon 03615 eller support@idrettsforbundet.no. Hit rettes alle typer spørsmål. Normale åpningstider er mandag-fredag kl. 0800-2000.

Det vil være en spesiell support lørdag/søndag morgen og søndag kveld for stevne-arrangører i 1. kvartal 2017 for at stevne-arrangører skal få støtte til å laste ned påmeldingslister og laste opp resultatlister.

Det er opplært 25-30 superbrukere som dekker de aller fleste kretsene. Hvem som er superbruker i din krets, får du vite fra ditt kretsstyre, eventuelt at du ber din klubb formidle det til klubbens medlemmer.

Dersom du har kommentarer til selve løsningene, kan disse sendes til Håvard Larsen på mail@havardlarsen.net

Ullevål, 17. november 2016

Med vennlig hilsen
Norges Skytterforbund

GOD JUL
OG
GODT NYTT ÅR

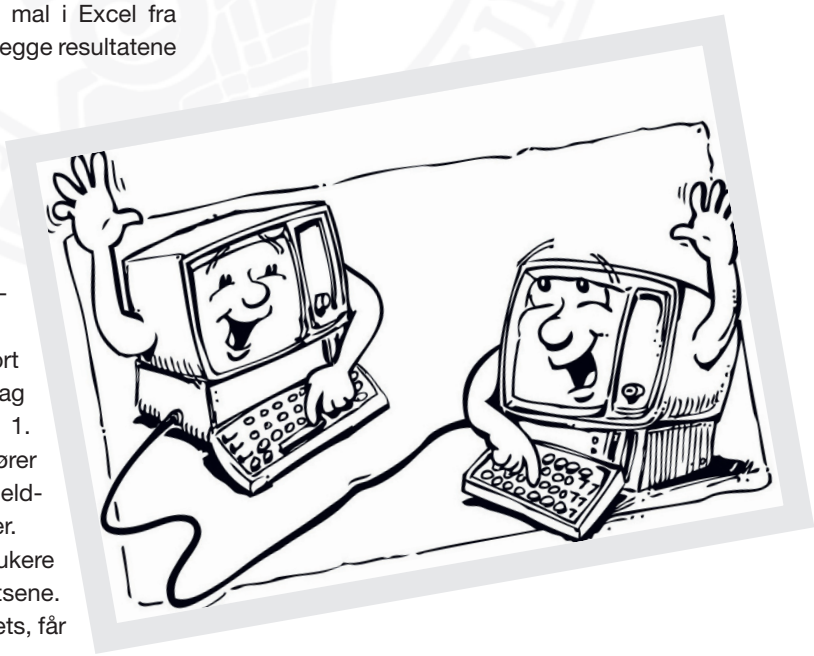

Forslag til ny sammensetning av forbundsstyret og ny komitéstruktur

Utgangspunktet for organisasjonsutviklingsarbeidet har vært tuftet på at Norges Skytterforbunds tillitsvalgte skal bruke mindre tid på administrative oppgaver og at beslutningsmyndighet skal flyttes lenger ned i organisasjonen.

Arbeidet har vist at klubber og kretser jobber tett sammen og at det selvsagt er her utviklingen av skytterne skjer. Nesten uten unntak er kretsene svært lite opptatt av hva som foregår i fagkomiteer og forbundsstyret. Trenger klubber og kretser hjelp fra sentralt holdt, kontakter de Administrasjonen.

Unntaket er nasjonale mesterskap og landslag. Fagkomiteene er i dag 4 «toppidrettskomiteer» som i parallell for 4 grener gjør de samme oppgavene med minimal koordinasjon innen «bredde, topp og teknisk».

Forslagene går ut på å flytte **ansvar og myndighet** fra forbundsting og forbundsstyret til 3 komiteer som arbeider mer dedikert med definerte mandater på tvers av grenene for å få mer kraft i aktivitetene. Det er ingen nye oppgaver i forslaget, sammenlignet med de oppgaver forbundsstyret og de 4 fagkomiteene har i dag.

Forslaget gjør at forbundsstyret blir som et «A/S-styre», dvs vedtar strategi, retning og overordnet økonomi. Beslutningsmyndigheten innenfor disse rammene legges i komiteene med støtte av Administrasjonen. Dagens arbeidsutvalg utgår.

Prosessen frem til styrebehandling 25. november

Arbeidsutvalget anbefalte 10. november å fremme forslaget for styrebehandling 25. november. Et foreløpig forslag som kretslederkonferansen støttet, ble presentert 17. juni. Siden Kretslederkonferansen og frem til behandlingen i arbeidsutvalget 10.november har det vært gjennomført en rekke møter i 3 arbeidsgrupper (en pr. komité), presentasjon på riflekonferansen, presentasjon og gruppearbeid på pistolkonferansen og status har vært tema på alle forbundsstyremøter.

Prosessen fra styrebehandling til forbundstinget 2. april

Forbundsstyret vedtok 25. november enstemmig å fremme forslaget for forbundstinget. Representanter fra forbundsstyret og/eller organisasjonsutvalget vil besøke samtlige kretser i perioden januar-mars 2017. Det er naturlig at dette skjer i forbindelse med kretstinget i respektive krets hvor mange av klubbene også deltar.

Sak X. Y. Sammensetning forbundsstyret

Forslagsstiller: Forbundsstyret

Forslag: NSFs lov § 17, pkt. 10. endres slik:

Foreta følgende valg:

a) President og visepresident

b) Lederne av Breddeidrettskomiteen, Toppidrettskomiteen og Teknisk komité og 2 varamedlemmer.

c) Nestlederne av Breddeidrettskomiteen, Toppidrettskomiteen og Teknisk komité.

d) 5 utvalgsledere i Breddeidrettskomiteen, 3 komitemedlemmer i Toppidrettskomiteen og 3 komitémedlemmer i Teknisk komité.

e) Kontrollkomité med leder, 2 medlemmer og 2 varamedlemmer.

Forslag til ny sammensetning av forbundsstyret og ny komitéstruktur forts.

f) Lovkomité med leder, 2 medlemmer og 2 varamedlemmer.

g) Representanter til ting og møter i de organisasjoner Skytterforbundet er tilsluttet eller gi styret fullmakt til å oppnevne representantene.

h) Valgkomité med leder, nestleder og 4 medlemmer med varamedlemmer.

i) Ordenskansler for NSF, med varakansler velges for 4 år.

President og visepresident velges enkeltvis. Lederne og nestlederne av komitéene velges enkeltvis. Deretter velges medlemmer og varamedlemmer samlet, og ved skriftlig valg avgjøres rekkefølge

Det henvises til dokumentet «Komitéer med leder i NSFs styre» datert 12. november 2016 (som ligger på **www.skyting.no)**.

Dersom du har spørsmål eller kommentarer til forslaget, kan disse sendes til Håvard Larsen på **mail@havardlarsen.net**

Ullevål, 28. november 2016

Med vennlig hilsen
Norges Skytterforbund

---

forts. fra s. 7

Fagkomité pistol informerer

les. Uten tilstrekkelig pågang fra dere blir det neppe flere konferanser bare for pistol.

NM 2017

Status for NM i 2016 så langt er at det kun er arrangør for spesialfelt og PPC. Melder det seg ikke arrangører til de andre NMene innen årsskiftet, vil det bli avlysninger for 2017.

Det burde være mulig for klubber/lag på østlandsområde å få arrangert både felt- og baneNM på Løvenskiold som har kapasitet både på antall skiver og område for feltskyting.

Vil benytte anledningen til å takke alle sammen for et givende verv i fagkomite pistol siden 2000, spesielt med ansvar for terminlista og senere opplinking av resultatlister fra og med 2007. Har gitt valgkomitéen beskjed om at jeg ikke tar noe gjenvalg, nå som det blir annen løsning på terminlista videre.

Pål Kristiansen
Fungerende leder
fagkomité pistol

forts. fra s. 11

Fagkomité lerdue informerer

På vårt forrige møte i fagkomiteen ble det bestemt at klasseføringskravet for 2017 i Nordisk Trap, er 97 til kl A og 91 til kl B og K1. Denne oppgangen i krav kommer av at det har blitt skutt veldig bra denne sesongen.

Vi godkjente også alle Norgesrekordene som er satt i år.

Vi mangler fortsatt en arrangør av NM i Skeet, så meld i fra om din klubb tar dette.

Når det gjelder terminliste for 2017, så er det kommet inn mange stevner og lista vil være å finne på vår hjemmeside(www.skyting.no) I forbindelse med den nye dataløsningen til forbundet må nå hver enkelt klubb legge inn de stevnene de skal ha utover, De vil deretter bli godkjent og kommer så ut på terminlista. Mer om hvordan dette skal gjøres kommer i en egen artikkel på hjemmeside, så følg med der utover.

GOD JUL OG GODT NYTT SKYTTERÅR TIL ALLE!

Knut Leer
Leder i fagkomité lerdue

DIREKTE FRA: WWW.SKYTING.NO - HVA SKJER?

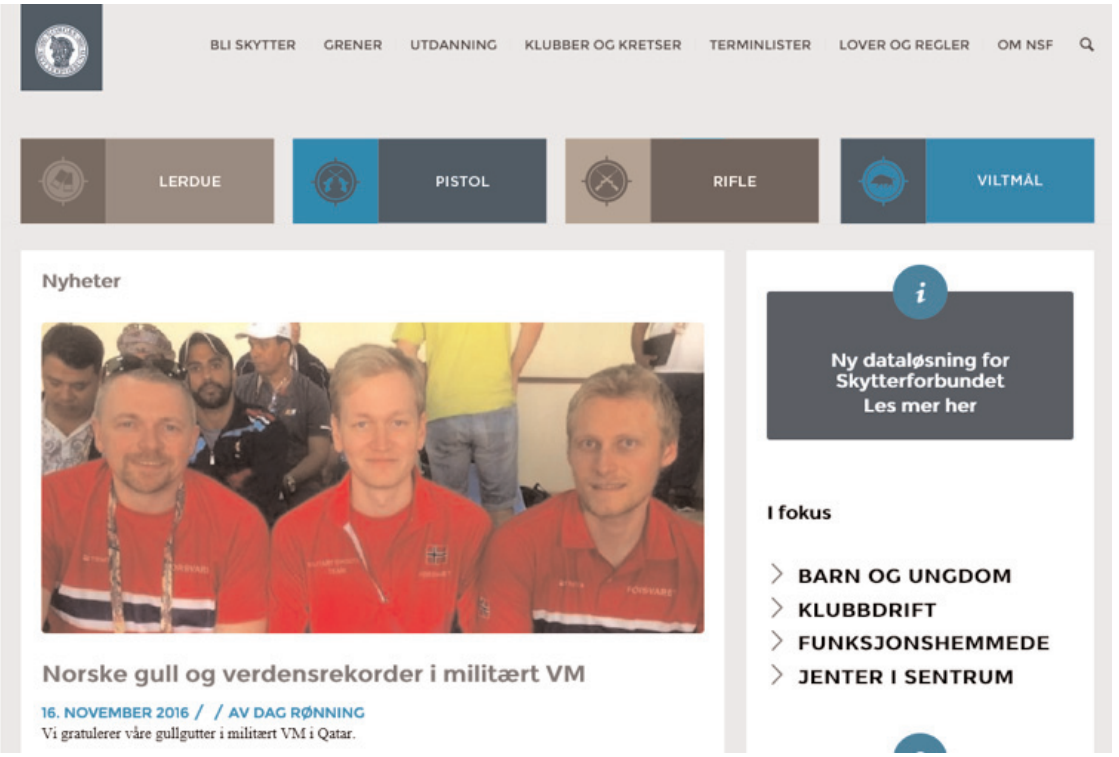

www.skyting.no vil være forbundets primære informasjonskanal og målet er at siden stadig oppdateres med nyheter og annen relevant informasjon. I fornyelsen av NSFs dataløsninger ligger også en stor utvikling av www.skyting.no.

Nye dataløsninger

De nye dataløsningene har fått en egen kampanjeboks i høyremenyen på forsiden av www.skyting.no. Her finner du alle informasjonsartikler som er laget og ikke minst de som kommer. Der finner du også en egen kampanjeboks for forslaget til organisasjonsendring som skal tas opp som tingsak på kommende forbundsting. Begge disse kampanjeboksene vil bli oppdatert fortløpende med ny informasjon.

Toppmeny

I forbindelse med lansering av de nye dataløsningene 15. november, vil det bli en endring av strukturen i toppmenyen. Det vil bli en fast nedtrekksmeny som kategoriserer innholdet slik at det blir mer oversiktlig og lettere for brukeren å finne frem til relevant informasjon.

Konkurranse

Menyvalget «Konkurranse» vil bli synlig i toppmenyen, og under denne vil terminlister, resultater og ranking bli tilgjengelig. I tillegg vil det bli en veiledning for de ulike rollene i den nye dataløsningen. Du vil komme til de samme sidene dersom du på forsiden på www.skyting.no går inn via grenknappene lerdue, rifle, pistol og viltmål. De fire grensidene er nå oppdatert med egen nyhetsvisning som viser de siste nyhetene innenfor her gren.

Webredaktør

Det er mye aktivitet rundt omkring i klubber og kretser som har almen interesse som vi i forbundet ikke får registrert dette. Organisasjonsleddene oppfordres derfor til å informere forbundet om/sende inn aktuelle saker.

DIREKTE FRA: WWW.SKYTING.NO – HVA SKJER? forts.

Forbundet vil på nyåret engasjere en web-redaktør som også vil være en del ute på mesterskap og andre evenementer slik at «fersk» informasjon kommer på www.skyting.no. Webredaktøren vil produsere stoff både for websiden og Skytternytt. Med en webredaktør på plass vil vi i større grad kunne følge opp aktuelle saker i klubb og krets som NM, samlinger, kurs og annen interessant og spennende aktivitet som skjer i klubbene.

Skytternytt

Videre vil det komme et menyvalg i toppmenyen som heter Skytternytt. Her vil du bl.a. finne minimum alle Skytternytt som er utgitt i 2015 og 2016, alle artikler som hører til «Ladehjørnet», alle artikler som heter «Presidenten har ordet», osv.

Selv om Skytternytt ikke lenger kommer på papir vil f.eks. Ladehjørnet fortsette som før og bli lagt ut på www.skyting.no.

Utdanning

Du har kanskje allerede fått med deg at vi har lansert nye utdanningssider? På disse sidene har vi strukturert og kategorisert innholdet slik at det er lettere å finne frem til relevant informasjon. Hver kurstype har fått sin egen side, og stort sett alt vi har av kursmateriell er lagt ut for nedlastning. Her vil du vil også finne informasjon om støtteordninger, e-læring, skyting under utdanning og forslag relevant fagstoff.

Barn og ungdom

Barn- og ungdomsmenyen er bygd opp på samme måte som utdanningsmenyen. Her vil du blant annet finne informasjon om NSFs konkurransetilbud for barn og ungdom, regelverk for barn og ungdom, idebank og sikkerhet på banen. Dersom du trenger nye impulser til klubben din i arbeidet med barn og ungdom, så anbefaler vi virkelig at du oppsøker disse sidene. Her vil du finne flere gode forslag på rekrutteringstiltak og sosiale tiltak man kan gjennomføre for ungdomsgruppa i klubben.

Kalender

Nederst på forsiden på skyting.no vil du finne en kalender. I denne kalenderen vil du til enhver tid finne oppdatert informasjon om NM, viktige tidsfrister, internasjonale stevner og mesterskap, alle planlagte trener- og dommerkurs, ungdoms- og trenersamlinger og konferanser. Vi håper at kalenderen blir et godt verktøy for klubber og kretser, når det skal planlegges og arrangeres kurs og konkurranser.

Ullevål, 20. november 2016

Med vennlig hilsen
Norges Skytterforbund

Riflekonferansen 2016

V/ Kristina Vestveit Nervold, medlem av fagkomité rifle og organisator for riflekonferansen

Riflekonferansen ble holdt på Scandic Hotell Gardermoen 22.10- 23.10-2016. Klokken 1200 lørdag formiddag ønsket fagkomité leder Gyda Ellefsplass Olssen deltakerne velkommen. Det var totalt 38 deltakere, inkludert presidenten, fagkomiteen og foredragsholdere.

Tor- Erik Iversen var årets konferansier og introduserte årets hovedtema, klubbutvikling og organisering. Temaene og foredragsholderne er knyttet opp mot riflekonferansen fra 2015 og den spennende prosessen organisasjonen nå er inne i, med blant annet en ny sportssjef og et organsisasjonsutvalg som ser på mulige forbedringer i måten forbundet er organisert på.

Håvard Larsen var første foredragsholder og fortalte om hvilke endringer organisasjonsutvalget foreslår inn mot forbundstinget 2017. Håvard brenner for den prosessen han har satt i gang og deltakerne hadde en god dialog med Håvard under hele foredraget. Konferansen ble innledet på en slik måte at deltakerne fikk nye ideer, nye tanker og gode diskusjoner om veien videre i NSF.

Håvard jobber også iherdig med nytt datasystem som behandler klasseføring, påmelding og resultater for hele NSF og for alle grener. Dette systemet er i rute til å bli lansert 15/12-2016. Dette vil forenkle arbeidet for klubbene, fagkomiteene og administrasjonen, og ikke minst vil resultatene bli lett søkbare og ranking kommer automatisk.

Andre foredragsholder ut, Tor Idar Aune, hadde forventningspresset fra salen. Det er alltid stor interesse for hva som skjer med toppidretten og spesielt er interessen stor nå etter OL. Tor Idar fortalte om hva som skulle til for å bli satset på og om den nye landslagsmodellen. Vi kan oppsummere det hele med ordet: «spennende».

Riflekonferansen 2016 forts.

Tor Idar hadde også fått i oppdrag fra fagkomiteen å fortelle litt om sine erfaringer fra «sitt tidligere liv», nemlig breddeidretten. Tor Idar fortalte om sin klubbfilosofi som inspirerte oss alle. Foredraget ga oss konkrete verktøy for hva og hvordan en breddeidrettskultur skaper fellesskap og utvikling. Tilbudet om en kaffekopp må ikke undervurderes!

Videre denne lørdagen fortsatte damene fra forbundskontoret, Helene Rønningen, Wenche Horten og Lindis Græsdal. Damene informerte om aktivitetsutvikling og rekruttering, klubbutviklingsprosjektet og om ulike praktiske verktøy. Foredragene var nyttige, konkrete og fremoverrettet. I tillegg til foredragene hadde damene en grundig diskusjonsrunde, hvor deltakerne ble delt inn i grupper på tvers av klubber og kretser. Deltakerne fikk i oppgave å diskutere spørsmål til temaene. Tilbakemeldingene fra deltakerne var at dette var svært nyttig.

Etter endt diskusjon ble deltakerne samlet for en kort introduksjon til søndagens diskusjonstemaer med påfølgende treretters middag og sosialt samvær. Det var svært god stemning og gode diskusjoner utover kvelden.

Søndag morgen avholdt Ola Herje dagens første foredrag hvor hovedtema var Det Frivillige Skyttervesens filosofi og hjelpemidler inn mot økt rekruttering. Deltakerne fikk en god innføring i skyteskole-prosjektet og verktøy laget av DFS sin administrasjon.

Helene Rønningen var enda en gang foredragsholder, men denne gangen om et helt annet og svært viktig tema. Foredraget heter «Det vi ikke snakker om» og hadde som mål å bevisstgjøre oss om hvilke verdier vi står for og hvilken kultur vi ønsker oss. Helene snakket blant annet om trakassering, mobbing, homofili, frafall av norsk ungdom i idrett og viktig statistikk i norsk idrett.

Vi avsluttet konferansen med 4 ulike diskusjonstemaer, basert på innspill fra deltakerne og fra fagkomiteen. Det ble diskutert hvilke nasjonale tillegg vi bør gjøre i forhold til de nye ISSF reglene, tiltak for å skaffe NM-arrangører, tiltak for å skape økt stevne aktivitet i bredden og om vi ønsker premiering på alle stevner. Diskusjonen ble gjennomført i små grupper og endte opp i en plenumsoppsummering.

I etterkant av konferansen kan vi glede oss over et gnistrende engasjement fra deltakerne, solide og

trygge foredragsholdere, et ønsket og fremoverrettet hovedtema, god mat, hyggelig sosialt samvær og store forventinger om en ny fremtidig konferanse.

Vi i fagkomité rifle ønsker å takke alle deltakere og foredragsholdere for oppmøte og engasjement, og vi ser alle frem mot det neste treffpunktet, hvor vi kan gjøre hverandre og NSF litt bedre.

Neste gang oppfordrer vi alle skyttere, foreldre og tillitsmenn i alle nivåer til å delta. Dette er en viktig arena for å knytte kontakter og styrke samholdet i skytter-Norge.

REFERAT FRA FAGKOMITÉKONFERANSE PISTOL 2016

Quality Hotel Olavsgaard 4. 11 – 6. 11 2016

Referent Anders Dingstad. Foto: Tom Cato Karlsen

Årets første snøfiller dalte ned over Østlandet da det igjen var klart for den årlige fagkomitékonferansen for pistol på Quality Hotel Olavsgaard 4. - 6. november. Det er da 23 år siden første fagkomitékonferanse for pistol ble avholdt.

Anne Grethe Rendalsvik hadde fredag kveld gleden av å ønske et stort antall av representanter fra 17 kretser, 22 klubber, NSFs styre, og gjester, totalt 79 personer, velkommen til den 23. fagkomitékonferansen for pistol.

3 av medlemmer fra fagkomité pistol. F.v.(bak) Anders Dingstad, Pål Kristiansen og Anne Grethe Rendalsvik.

Etter en presentasjonsrunde av alle deltagerne, ble det en gjennomgang av dagsorden og diverse praktiske opplysninger, før det var Sportssjefen sin tur til å ta ordet.

Tor Idar Aune startet med å presentere seg selv og jobben som Sportssjef i NSF.

Toppidrett handler om å trene og konkurrere på linje med de beste i verden. En som satser på dette kalles altså en Toppidrettsutøver. Dette er et krevende «yrke» med mye oppofring, men dog frivillig.

Sportssjefens jobb er å sørge for å tilrettelegge for at utøverne kan oppfylle sine drømmer. Denne tilretteleggingen består i mange elementer som utøverne trenger hjelp til. Her ligger også et ansvar for å si ifra hvis noe er uoppnåelig for utøverne.

Tor Idar Aune

Tor Idar sitt motto er at alle som vil bli best i verden, og som fortjener det, skal få muligheten til dette, uavhengig av alder, kjønn, funksjonsevne, gren og geografi. Toppidretten omfatter alle grener, Lerdue, Pistol, Rifle og Viltmål. Geografi kan være en utfordring men ingen hindring.

Hvorfor skal vi ha toppidrett? NSFs visjon er at Norge skal være en topp skytternasjon i global sammenheng og være godt synlige i media.

NSF-Skyting ligger på en 11. plass av de største særforbundene (fotball er på topp).

Norge har tatt 14 OL gull i skyting opp gjennom tidene, siste i 1988.

Status landslag:
Situasjonen for Juniorene i 2016 er meget lovende, og de har

vunnet mye. På senior siden er det noe dårligere resultater å vise til.

Lite er dokumentert om hva som er gjort tidligere for å få frem toppidrettsutøvere, og dette skal vi bli bedre på. Det er dårlig samarbeid mellom grener, men også innad i grenene pr. i dag.

Global status:
Det er mange gode skyttere ute i verden fra Italia, Tyskland, USA og land i Asia.

Det er stort sett heltidsutøvere, med 1500 timers trening i året, med enormt støtteapparat, mye teknologi, og de beste vinner alltid (de som legger ned mest arbeid).

Skytterlandslaget skal bestå av alle grener og vi må samle alle i en enhet med rettferdig fordeling av ressurser, med kompetanseflyt, bedre kvalitet i treningsarbeidet med bedre oppfølging for å sikre fremtidens utøvere. Kunnskapen fra toppidretten må brukes inn mot breddeidretten.

Landslaget vil bestå av: Senior, junior, og med gruppe U23 i alle grener.

Det skal være «Kick-off» 19.11.2016 på Gardermoen for alle skyttere som ønsker, for å kartlegge hvilke skyttere som kan komme på landslaget.

Alle vil få info om hva som kreves for å bli best i verden og treningsplaner skal lages.

Vi har pr. i dag ingen på skytterlandslaget, men dette skal kartlegges i løpet av 2017, og i 2018 vil det være fra 0-6 skyttere på laget. Det skal da satses for fult på disse.

Det blir også en Elitegruppe i hver gren med 4-10 skyttere med egne personlige trenere.

Junior landslaget får en historisk satsing med tett samarbeid med Olympiatoppen, og det skal jobbes med alle elementer.

U23 landslaget skal ta vare på juniorskyttere som skal over i seniorklassen.

Rekrutering er veldig viktig og her må det satses mer. Start med luftpistol. Hovedfokus er å få frem ungdom som liker å skyte og ha det moro.

Trenere skal være gode på kommunikasjon for å skape godt tillitsforhold til utøverne, og ha evne til å lære bort og ta imot. Teknisk ferdighet kommer i 2.rekke.

Vi skyter for Norge, Vi gir aldri opp!

Visjonen er norske utøvere på hele pallen!

Sportssjefen avsluttet med å svare på spørsmål fra salen.

Visepresident **Tom Lauritzen** fortalte så om kommende regelendringer i ISSF nå etter OL. Varsel om dette er sendt ut, og ny regelbok legges sannsynlig ut i slutten av året.

Dette går ut på blant annet at finalene i 10 og 50 meter endres med antall innledende skudd.

Finalen i 25m finpistol kvinner blir med fire serier duell før første skytter går ut.

Klassifikasjon får ny betegnelse.

Regler for papirskiver blir flyttet til eget vedlegg.

Papirløse konkurranser – startlister, resultater, info osv. alt på nett.

Ved diskvalifikasjon vil resultater slettes, og det vil kun stå DSQ.

Definisjon av lading: Når ammunisjon eller magasin kommer i berøring med våpenet.

Musikk: krav under finaler + kommentarer. Også på innledende, hvis mulig.

Mobiltelefoner forbudt på banen, men også alle andre duppeditter som kan kommunisere.

Coaching er tillat i det stille (uten verbalt)

Blinders: Sidebeskyttelse ikke tillatt.

Sikter: forbud mot fiberoptiske eller reflekterende farge på siktet.

Justerbar pistolstøtte på benken blir tillat også i finaler – max. 100 cm totalt.

Så var det tid for middag og sosialt samvær.

På dag to var det Presidenten, **Jan Tore Berg Knudsen** som startet dagen med å fortelle om endringene som er på trappene i NSF.

REFERAT FRA FAGKOMITÉKONFERANSE PISTOL 2016 forts.

Jan Tore Berg-Knutsen

Våpenloven ble også omtalt, og den er fortsatt under vurdering.

Status på Løvenskiold banen: Det har vært en gjennomgang på avrenningen fra banene med hensyn på miljø. Det jobbes nå med begrensende tiltak for å minske på avrenningen og giftstoffer. Kommune og fylke er med på planene for banen, men grunneier er lite samarbeidsvillig. Løvenskiold banen er selvfinansierende.

Skytterkollen har kun lukkede selskaper, men kan benyttes/leies av den som ønsker.

Presidenten var på OL i Rio og fortalte litt om inntrykkene derfra.

Forbundstinget skal være på Scandic på Fornebu i april neste år.

Neste post på programmet var organisasjonsendringer ved **Håvard Larsen** som er hyret inn av styret i NSF til å lede organisasjonsutvalget, som skal tilrettelegge for et forslag til omorganisering.

Håvard Larsen

Det var fire temaer som skulle gjennomgås, bakgrunn for omorganiseringen, ny IT-løsning, omlegging av Skytternytt til webløsning, og ny komité struktur.

Først fikk vi en oppsummering av aktivitetstallene i hver gren, så litt om hvor mye tid det brukes på administrasjon.

Mange er intervjuet i forbindelse med å få frem et forslag til endringer, og mye informasjon er viktig og det har det vært hele veien så langt.

Forutsetningen for endringer er å få mindre manuelt arbeid og frigi tid for klubber, kretser og komiteer. Dette ved hjelp av automatisering av det som er manuelt i dag.

Effekter av dette vil bli felles søkbar terminliste, klasseføring, startkort, påmelding og resultatlister.

Data løsningene ble beskrevet og hvordan det er tenkt at det skal fungere, med automatisk klasseføring og startkort, muligheten for påmelding og resultatlister, samt terminlister og ranking med 100 på topp.

Deltakere fra Buskerud og Vestfold.

Skytternytt på papir legges ned fra januar 2017, men blir en del av web løsningen.

100-lappen som i dag finansierer Skytternytt skal brukes til å bedre medlemsservicen og web løsningen, samt å engasjere en web-redaktør på deltid.

Ny komitéstruktur: 4 fagkomiteer videreføres i 3 nye komiteer, Breddeidrettskomiteen (BIK), Toppidrettskomiteen(TIK) og Teknisk komite (TK).

BIK skal støtte og hjelpe kretser og klubber. Og skal bestå av 5 utvalg, Anlegg, Arrangementer,

Informasjonsformidling, Ungdom/rekruttering, Utvikling og opplæring.

TIK skal sikre en bærekraftig satsning på toppidrett for alle grener, og sørge for utdanning av trenere på toppnivå, og være rådgiver for sportssjef og generalsekretær.

TK skal ta seg av alt regelverk, dommere og instruktører, være rådgivere angående våpen, våpenloven, utstyr til skytterne og på anlegg, samt oppnevne og godkjenne juryer til Norgesmesterskap, Nordiske mesterskap og landskamper. Skal også godkjenne nye rekorder.

BIK skal bestå av 7 medlemmer hvor alle grener skal være representert.
TIK skal bestå av 5 medlemmer fordelt på alle grener.
TK skal bestå av 5 medlemmer fordelt på alle grener.

Forbundsstyret skal bestå av 5 medlemmer, President, Visepresident, samt de tre utvalgslederne for BIK, TIK og TK. AU legges ned.

Alt dette skal det nåværende forbundsstyret ta stilling til den 25.november for innstilling til forbundstinget i april 2017.

Til slutt fikk alle gruppeoppgaver som skulle besvares. Det var først spørsmål om hva som var bra og mindre bra med nye data-løsninger og hva som er viktig frem til lanseringen 15. desember.

Her kom det inn mange bra innspill og ideer som blir litt for omfattende å oppsummere her.

Forslag til ny komitéstruktur var neste oppgave, og her kommer en samlet oppstilling over de viktigste punktene som ble tatt opp.

Hva liker jeg av forslagene?
Det var stor enighet mellom gruppene og dette oppsummeres i følgende punkter:

- Mulighet for en ny toppidrettssatsning, få frem topper i alle grener
- Mer satsning på breddeidrett
- Ansvarsområdene er ryddig fordelt
- Større fleksibilitet
- Mindre byråkrati
- Godt at det tenkes nytt, dette er endringer som er etterlengtet
- Økt fokus på fellesbegrepet skyting, samordne kompetanse

Har du andre forslag?
Også her var gruppene samstemte om noen få punkter:

- Alle komiteene skal ha representanter fra alle grener
- Søke samarbeid med NJFF og DFS
- Synliggjøre BIKs ansvar for jevnlig fagkonferanser
- Markedsføre idretten vår på en positiv måte både i media og sosiale media

Blide og ivrige deltagere fra Midt- og Sør-Norge

REFERAT FRA FAGKOMITÉKONFERANSE PISTOL 2016 forts.

Hva blir viktig i det videre arbeidet frem til forbundstinget i april 2017?

Vi fikk mange gode råd. I første omgang tar vi disse med oss til behandlingen i forbundsstyret 25. november:

- Videreføre kunnskap fra eksisterende fagkomiteer inn i ny struktur
- Valgkomiteen har en viktig jobb for å finne personer med kompetanse og vilje til å gjøre en jobb i komiteene
- Informasjon til klubber og kretser, distribuer lettfattelig informasjon om ny organisasjon og konsekvenser/virkninger av denne for krets, klubb og den enkelte utøver
- Få alle grener i alle komiteer
- Positivt at dette kan erstatte noe som ikke fungerer så bra i dag

Petter Bratli

Trenernes time ved **Petter Bratli** stod så på programmet og Petter startet med å gå igjennom hvem som har vært på landslaget, men det er flere som har gitt seg av forskjellige årsaker.

Jobben med å få frem gode internasjonale skyttere er en lang prosess og mange ting som skal på plass.

Treningsplanen/rapporten er en viktig brikke i dette arbeidet og Petter viste hvordan dette fungerer i praksis. Mye av samtalene med skytterne foregår via Skype og så er det samlinger med en til en, men også større samlinger med flere. Ønskelig med flere fellessamlinger. Internasjonal deltagelse på konkurranser er også en viktig del av treningen.

Videre viste han hva skytterne har oppnådd så langt, og en utfyllende skildring av veien til OL for Anne-Cathrine Krüger, om alle utfordringene, forberedelsene, planleggingen, og gjennomføringen, hvor hun endte på en tiende plass på luft, bare to poeng fra en finaleplass og det ble en tjueniende plass på finpistol.

Helene Rønningen

Videre fremover vil fokuset være på å sette større krav til skytterne, blant annet angående egen trening.

Etter lunsj orienterte **Helene Rønningen,** fra forbundskontoret, om ungdom og rekrutteringsarbeidet i forbundet. 2016 har vært ungdommens år, og ungdommen utgjør 12 % av den totale medlemsmassen. Ungdomsutvalget som er opprettet, består av ungdommer fra alle grenene og de skal jobbe med rekrutteringsaktiviteter, kompetanseutvikling, utvikling av unge skyttere og være viktige bidragsytere i organisasjonen. De får mange oppgaver å jobbe med opp mot unge utøvere innen skyttersporten i Norge.

Klubbene har hovedansvaret for rekruttering, men det fins verktøy som forbundet tilbyr klubbene for å lykkes med denne satsingen.

Det er nå lagd nye web-sider for Barn og Ungdom på forbundets hjemmesider, hvor det ligger mye nyttig info.

Nye utdanningssider er også utviklet og er tilgjengelige på hjemmesidene på www.skyting.no

Evaluering av årets NM på Ørlandet var neste tema, og **Bjørn Harald** Vik fra Ørland PK innledet med å fortelle om hvorfor de tok på seg dette arrangementet, og foruten at klubben er 60 år, og ønsket å gjøre noe nytt, skulle dette bidra til å finansiere nye innendørsbane.

Vi fikk så en gjennomgang av økonomien og finansieringen som resulterte i et overskudd på ca. kr 250.000,-. Budsjettet var lagt opp til det dobbelte i overskudd.

En oppsummering av hele arrangementet viser at det var mange frivillige som stilte opp og mange gode tilbakemeldinger fra deltagerne som var der, men noe kunne vært gjort annerledes, blant annet å dele det opp litt annerledes. Alle var fornøyde med deltagerpremiene og finaleskytingene i sentrum av Brekstad ble spesielt godt mottatt, noe som flere arrangører burde prøve å få til på fremtidige NMer.

Det var mange utfordringer med et så stort arrangement, blant annet å få med nok mannskap, å få involvert og engasjert flest mulig, få nok tid til forberedelsene, og at Megalink er for dårlige på support under NMer generelt. Dette må fagkomiteen og forbundsstyret ta tak i.

Hva kunne vært gjort annerledes?

Bane øvelsen og felt øvelsene burde vært delt opp hver for seg, og burde det kanskje være fastsatt fra sentralt hold når NM skal arrangeres?

Bør premieandelen fastsettes av forbundet? som en viss % andel? og hva med deltagerpremien? Diskusjonen gikk ivrig i salen rundt dette.

Status for NMer 2017 og 2018 ble vist av Anne Grethe, og det mangler en del arrangører fremover. Pr. dato er det kun fastsatt arrangører på NM spesialfelt i 2017, i Mysen, og på NM felt og spesialfelt i 2018, på Oppdal.

Det ble diskusjoner i salen om hva som kunne gjøres for å få flere til å søke om å arrangere NMer fremover, og spesielt NM Luft.

Det var deretter klart for å gå løs på de obligatoriske gruppeoppgavene som i år bestod av de ovenfor nevnte temaer, hvordan bør NM arrangeres, premieringen på NM, evaluering av NM øvelser, og hvordan få flere klubber til å ta på seg NM.

Til slutt var det om et tema som har vært diskutert flere ganger før, nemlig om vi skal ha 5 eller 6 skudd på felt, Det var helt klart at de fleste ønsket å beholde dagens ordning og tradisjon, men det var også flere aktuelle argumenter i forhold til sikkerheten ved fin og grov øvelsen, der det i hovedsak benyttes matchvåpen. For enkelte igjen var det klinkende likegyldig.

Etter at alle gruppeoppgaver var besvart, ble det en liten pause før kveldens underholdnings-innslag satte i gang. I år hadde vi hyret inn den fantastiske buktaleren Jan Robert Henriksen med sine flotte dukker med forskjellige personligheter. Han skapte god stemning med mye latter, før det var tid for å gå til en fire retters middag og prat rundt bordene om dagens diskusjoner.

På konferansens siste dag startet vi med en gjennomgang og oppsummering av gruppeoppgavene med diskusjon / kommentarer i plenum.

Danske gjester: Michael Brandt og Sune Rognsted fra Pistolutvalget DGI.

«Rogalandsbenken»

REFERAT FRA FAGKOMITÉKONFERANSE PISTOL 2016 forts.

Vi fikk så et lite innblikk i Youth League v/Anne Grethe, som fortalte hva dette gikk ut på, og hvilken fin mulighet for å rekruttere nye unge skyttere dette er. Luftskyting kan være spennende, med musikk og resultater underveis.

Oppfordrer til å arrangere YL stevner for å få med flere ungdommer, noe som ble støttet av blant annet Petter Bratli.

Anne-Cathrine Krüger kunne dessverre ikke komme og fortelle oss om sin deltagelse i Paralympisk 2016, men Petter Bratli formidlet på vegne av Anne Catrine hennes inntrykk fra Rio. Vi fikk et godt innblikk i forberedelser, reisen og konkurransen.

Så var det **Christian Hegstad** sin tur til å snakke om PPC og aktivitetene i året som har gått. Det er pr. d.d. 530 norske skyttere innen PPC, hvorav 272 er klassifisert i WA1500 sitt system. Det har vært 21 stevner i 2016 med totalt 421 starter, og NM i PPC ble arrangert i Bergen med 132 starter på 36 deltagere med mye gode resultater.

Det arrangeres EM –VM annen hvert år, og under årets EM i Tsjekkia, hvor det var med 6 norske utøvere, må det nevnes at Norge tok gull på Standardpistol (5 tom), ved Haakon Hegstad med 588 poeng, som er en meget god prestasjon.

Det er i dag 23 nasjoner med i WA1500, og det er Friedrich Storrer fra Tyskland som er President.

Det er nå et fungerende PPC-råd under NSF fagkomite Pistol, med Arnth Lien i spissen, som skal ta seg av innrapportering av resultater, oppfølging av regler opp mot WA1500 og opp mot NSF, skaffe NM arrangører, samt ordne med en Norges-cup.

Videre fortalte Hegstad om hvilke våpenklasser det skytes i PPC og hvordan de forskjellige skytestillingene er. Det ble også vist hvordan skivene ser ut og hvilke typer våpen som brukes, samt hvordan klasseinndelingen for skytterne ser ut med High Master som høyeste klasse.

Av kommende arrangementer kan nevnes VM 2017 i Tyskland, og EM 2018 i Tsjekkia.

Pål Kristiansen hadde så en gjennomgang av statusen på terminlister for 2017, og det er fortsatt noen kretser (9 stk.) som ennå ikke har sendt inn terminlista for neste år. Dette begynner å haste, da dette nå skal inn i nytt datasystem før 15. desember.

Per Arve Iversen fra Farris Sportsskyttere fortalte litt om deres nye baneanlegg i Larvik, og viste oss en del bilder fra prosessen. De har brukt yrkesskolen til å hjelpe seg en del, og det var et billig og bra samarbeid.
Arbeidet med ny bane ble påbegynt i 2012 og anlegget sto ferdig i 2016.
Kostnadsrammen var på 3,6 mill. og regnskapet viser at de har brukt 4,2 mill. totalt, men da er noe mere tatt med enn det som opprinnelig var tenkt. Men totalt sett har finansiering og dugnader gått meget bra, noe som har resultert i at de nå ikke har noe lån på dette anlegget!

Siste punkt på programmet var oppsummering av konferansen ved **Anne Grethe Rendalsvik,** med gode ord om alle som hadde bidratt med innlegg og foredrag.

Vi vil til slutt takke alle for å ha bidratt til nok en fin fagkomitékonferanse på Quality Hotel Olavsgaard.

Pål Kristiansen blir gratulert av president Jan Tore Berg-Knutsen

Haugesund Pistolklubb

og prosjektering av nye lokaler.

Del 10: Veien mot nye lokaler- oppstart før eller like etter jul….?

v/Kjell Olav Nuntun, leder Haugesund pistolklubb

Tålmodighet er en dyd, men nytes ikke for tiden! Utålmodighet kan føre til dårlige beslutninger og forsøkes unngått. En ting er det å prosjektere et bygg med økonomi og krefter i omgivelser for å få det til, en ting er markedsføring, en annen er reglement og byråkrati (les også kvalitetssikring) gjennom en rekke nødvendige dokumenter som ikke alltid er like lett å finne ut av. En annen ting er de politiske krefter som må pleies underveis. Dette i lag med mye annet er det som til slutt skal føre frem til nye lokaler.

Som nevnt forrige gang, hadde vi ikke så mange forhold igjen, men noen dukket opp igjen med nye oppgaver. I sær gjelder dette anleggsnummer for søknad om tilskudd, hvor tomta og formål er blitt delt opp i 6 ulike anleggsnummer ift rammer for tilskudd og dertil antall søknader. Videre har vi blitt forespurt om å fylle i ny søknad om kommunal garanti og pågår. Vi venter denne snarlig behandlet etter å ha fått sendt den Vi imøteser forhåpentligvis igjen positiv tilbakemelding fra vår kommune. Jeg må si at annet vil overraske meg stort, især i og med at det stort sett kun er kommunal garanti vi snakker om i forpliktelse for kommunen, og ikke del finansiering som for andre bygg og kommuner. Det er også slik at vår kommune, og oss er avhengig av ekstern godkjenning på kommunal garanti med bakgrunn i tidligere feilslått økonomisk valg (låneopptak som gikk vasken - Terraskandalen). Spenningen blir da om våre lokale politikere på ny vil gi oss kommunal garanti, og hvor dette også eksternt blir godkjent. Samme sum gjelder pålydende 42 millioner eks. mva fordelt på begge våre klubber og felles flerbrukshall.

Selve prosessen knyttet til å fylle i de ulike søknadene virker grei gjennom elektronisk utfylling. Kommunen har allerede registrert dem og de er påbegynt av oss. Mye av det samme gjelder i alle søknader, men tar sin tid å legge inn i hver av dem i lag med det særlige knyttet til det enkelte formål. Her må vi holde tunga rett i munnen, eller overført til skytterverden, blikket på kornet, for å treffe det vi ønsker og motta tilskuddene.

Vi har avtale med lokalt firma for utarbeiding av vår ground funding (ulike navn på dette, ser vi J) på webside for gaver og sponsormidler i prosjektet. Vi retter tro på at vi der kan greie å få inn nødvendige kroner som vil være svært viktige ift del av total økonomi og dertil redusert låneopptak. Egen logo for vårt felles driftsselskap for bransjekjennskap, bruk på brevark, klær osv. fremover i tid er også under utarbeidelse. Tidsplan for dette samlet er satt og vi håper at det blir som avtalt.

I klubben vår for øvrig har det ellers vært oppe engasjement ift papirløst Skytternytt og som tidligere ble lagt på i sum for å få tilsendt. Foreløpig har jeg ikke fått med meg annet enn at alle engasjerte medlemmer hittil ønsker å få tilsendt Skytternytt pr. papir og ulike momenter på hvorfor dette er viktig. Jeg er ikke kjent med resultat på drøfting av dette på nylig avholdte fagkomitekonferanse pistol, men regner med at dette ble tatt opp med ønsker til det.

Hvor vidt vi får avklart oppstart av prosjektet før eller etter jul henger derfor noe enda ift tiden som går, men målet vårt er hele tiden så raskt som mulig! Om ikke lenge er det tid for gløggskyting i HPK (siste trening før jul) hvor medlemmer og ev. familie/andre som møter, får gløgg og pepperkaker til å skyte seg inn/ut av skiva med.

Til neste gang…!

I serien: "Send stafettpinnen videre"

Sandane Pistolklubb

v/Nestleiar Peter Bergheim

Sandane Pistolklubb vart stifta 27.11.1963 og er heimehøyrande i Gloppen kommune i Sogn og Fjordane. Klubben er fylkets eldste, og skipingsmøtet fann stad på bakrommet på «Sentrum Café» på Sandane. Bygget eksisterer framleis og har seinare husa både likningskontor og folkeregister, før det vart omdisponert til leilegheiter.

Bakgrunnen for klubben var nok først og fremst at ein del pistolar frå krigen framleis var i private folks eige – og desse karane likte å konkurrere seg imellom , så for å få det i organiserte former vart Sandane pk stifta. Det var i mange år ein eksklusiv liten klubb der du ikkje vart oppteken som medlem utan å vera anbefalt av eitt eller fleire eksisterande medlemmer, ein praksis som heldt stand til godt frampå 70-talet.

Klubbens «Grand Old Men» – Andreas Kvile (t.v.) og Odd Apalseth er framleis fast inventar på stemner både på heimebane og "ute i provinsen". Desse to skal ha mykje av æra for at klubben har blitt det den er i dag.

Frå 1966 hadde klubben ei utandørs bane litt utanfor Sandane Sentrum , i "Jølet" som det heiter på folkemunne. Dette området vart så teke til museumsområde og pistolklubben var slett ikkje velkomen der lenger, men den trassige gjengen med pistolar heldt stand gjennom utallige kranglar med både museum og kommune – heilt til Ura Pistolbane stod ferdig med 10 elektroniske skiver i 2012.

Bana er heilt og hallent bygd på dugnad, ein fast gjeng jobba tre kveldar i veka i to år – til saman 2500 timar før bana stod ferdig. Det nye klubb-

Byggestart 2.9. 2010

22.11.2010 var betongarbeidet ferdig, då vart plata til klubbhuset støypt.

Vinteren 2010-2011 var den mest snørike på lange tider

huset har blitt lyst og triveleg og det er godt å ha ein plass der medlemmane kan samlast til møter, kurs og liknande. Med den nye bana har medlemstalet gått opp, og oppmøte på treningskveldane har meir enn dobla seg.

Klubbens medlemmer har tatt 15 KM og 4 DM-titlar siste året og vi har den høgaste aktiviteten av alle klubbane i fylket.

Mange lange og mørke vinterkveldar gjekk med før dugnadsgjengen hadde tett bygg, men våren 2011 kunne vi starte på innearbeidet. Klubben har eit bredt spekter av yrkesgrupper innan handverksfaga, så det var berre å kommandere troppene ut ettersom behovet var der – betongarbeid, kranbil, fleire tømrarar, golvlegger og elektrikarar – alle stilte villig opp når leiaren i baneutvalget ringde. Utan denne trufaste og velvillige gjengen hadde det blitt eit umogeleg prosjekt for en så liten klubb.

Sjølv om bana er "ferdig", så blir den vel eigentleg aldri heilt ferdig likevel – det kjem stadig gode

17.9.2011 kom pipa gjennom taket, den var sponsa av Weber Norge

16.11.2011. Leiar for baneprosjektet Peter Bergheim i gang med pirkearbeidet, tilpassing av skifer til brannmur og pipe i opphaldsrommet

Her er Leif Arne Sæthre(t.v.) og Kjell Solheim i full gang med å montere vindtettplater på klubbhuset.

19.11.2011.Peter Bergheim i sving med fuging rundt feieluka

Sandane Pistolklubb forts.

13.11.2011.Ei ny pistolbane må ha litt ekstra «stæsj» i brannmuren, dette er resultatet av tre timar med vinkelsliper

25.11.2011 Pynten er på plass

18.12.2011 Endeleg kunne vi fyre opp, godt å vere ferdig med pirkearbeidet!

idear og forslag over kaffikoppane i klubbhuset – og med den dugnadsgjengen vi har klart å avle fram, så er det sjeldan langt frå idé til handling !

Neste store prosjekt er å laga eit permanent tak over dei elektroniske skivene slik at dei kan vere operative året rundt. Dette er dog litt avhengig av at moder natur samarbeider, for det er ikkje uvanleg at takraset ligg så høgt vinterstid at det er under halvmeteren klaring oppunder takrenna !

Det har også blitt bygd ei 10m luftbane med tre standplassar, der vi kan trene i oppvarma lokale heile vinteren – dette vart ordna ved at ein har isolert veggar og himling ute på standplassen og laga isolerte dører og luker som kan stengast i dei periodane alt anna er nedsnødd.

Klubben har gjennom mange år vore representert i styret for skyttarkrinsen med fleire personar – og slik har det blitt knytta et stort kontaktnett som

Praten går livleg blant dei som ikkje er ute og skyt, og lukta av nysteikte vaflar er med på å lage god stemning

20.4.2011, våren i anmarsj og takplatene er på plass

Skiveoppsettet på 25m

også går utanfor fylkesgrensene. Klubben har vore så heldig å ha mange engasjerte medlemmar, noko som viser igjen i så vel dugnadsinnsats som i verv på krinsplan. Sjølv om personane har vore skifta fleire gonger, har klubben bortsett frå eit år hatt krinsleiaren dei siste 15 – 16 åra. Det å sitte i styret for ein klubb med så mange engasjerte og arbeidsvillege medlemmar, er rett og slett inspirerande – og slik sett drar det eine med seg det andre, slik at det kjem alle medlemmane til gode.

Det finaste med pistolskyting som idrett, er det gode miljøet som uavhengig av kjønn og alder har noko å gi til alle som er med. Også konkurrentar utvekslar erfaringar og er alltid villege til å dele kunnskap og gode tips til uerfarne skyttarar. Skyttarar frå andre klubbar stiller opp og hjelper arrangørklubben som dommarar eller skyteleiarar, dersom det trengs – det er aldri nei å få om spørsmålet dukkar opp.

Sandane Pistolklubb har gjennom mange år vore engasjert i ungdomsarbeid gjennom eit lokalt tiltak som går under namnet "Idrettsklubben". Dette er eit dugnadsbasert tiltak som kvar fredag opnar idrettslaget sitt klubbhus og gymsal for ungdom, og der dei kan drive ulike aktivitetar – deriblant pistolskyting. Det heile blir overvaka av foreldre som på dugnad fungerer som vakter og til å drive kiosk med vaflar og saft til ungdommane og kaffi for den eldre garde. Pistolklubben stiller med luftvåpen, skiver og kuler vederlagsfritt og dette er populært. Dei som vil får ta med seg skivene sine heim og ikkje sjeldan dukkar nokre av ungdommane opp seinare på et av pistolklubben sine nybegynnarkurs, gjerne då saman med ein av foreldrene. Også lokale 4H-klubbar har på forespørnad fått prøva pistolskyting på samlingar i anledning oppstartinga på et nytt 4H-år.

Klubben har også fleire gonger stilt opp på samlingar gjennom Fosterheimstenesta i S&Fj og hatt pistolskyting som aktivitet på deira familiesamlingar. Dette har vi fått svært gode tilbakemeldingar på, og vi har stor tru på at dette er med på å gi et godt inntrykk av klubben og skytesporten til personar som elles kanskje ikkje ville kome i kontakt med skyttarmiljøet.

Her er tre generasjonar med på same laget i feltskyting, ikkje mange andre idrettar kan vise til slik aldersforskjell på deltakarane!

Sandane Pistolklubb forts.

God stemning på bana

Klubben er for tida den mest aktive i S&Fj. I 2015 talde klubben 69 medlemmar og vi arrangerte 14 stemner med til saman 768 startar - ein oppgang frå 2014 på 431 startar. To av stemnedagane var det over 100 startar.

Geografisk sett ligg Sandane PK godt plassert og innafor to timar med bil når vi dei fleste andre klubbar i fylket samt dei nærmaste klubbane i nabofylka. Dette er en klar fordel både for dei av oss som reiser en del rundt og det er med på å gi god deltaking på våre stemner – ikkje sjeldan er meir enn ti ulike klubbar representert på stemna våre.

Viktigast av alt er likevel stemninga, humøret og gleda over å kunne samlast som en stor kameratgjeng, vennskapeleg konkurranse – og så klart litt erting for resultata, dersom den anledninga byr seg.

Sandane Pistolklubb utfordrar Ålesund Pistolklubb til å sende stafettpinnen vidare.

Feinwerkbau

Feinwerkbau P8X

Feinwerkbau AW93
m/Nill grep

Feinwerkbau AW93
m/Nill Master II grep

SK

LAPUA

abs®
SHOOTING as

ABS Shooting as
Stasjonssvingen 39
7383 Haltdalen

www.absshooting.no

Veteran Nordisk bane, pistol 2016.

V/Arild Inge Wollan

Vi var ikke mange fra Norge som konkurrerte, men vi forsynte oss godt fra medaljefatet: I pistoløvelsene fikk vi totalt 12 medaljer- 2 gull, 4 sølv og 6 bronse og i tillegg satte vi ny nordisk rekord i lag på hurtig grov. Vi håper på flere deltagere fra oss i fremtidige nordiske veteranmesterskap.

Fra venstre Arild Inge Wollan, Ole Johan Elvestad og Jon Løvset. Lag skyting gull og ny nordisk rekord i Hurtig Grov.

I Karlstula kunne vi skyte det vi ville hele dagen. Litt spesielt var det med luft skyting ute i skogen med mygg som var på størrelse med luft skiva og ca. 1 milliard rund oss hele tiden.

Vi var der i 4 dager før vi dro videre til Lahti for å delta på Veteran Nordisk. Det som var trist, var at Helge Olden ble syk og ble liggende ei uke på sykehuset, men

I år deltok det 8 skyttere fra vår nasjon: Arild Inge Wollan, Ole Johan Elvestad, Jon Løvseth, Thor Jacobsen, Anita Utse, Helge Olden, Bjørn Myrset og Ståle Waagbø.

Britt Elena Wollan, Arild Inge Wollan og Ole Johan Elvestad dro fra Trøndelag med bobil til Sverige og der traff vi Helge Olden.

Vi kjørte derfra til Karlstula i Finland for å ligge i treningsleir der.

Ragnar Skanåker og Arild Inge Wollan.

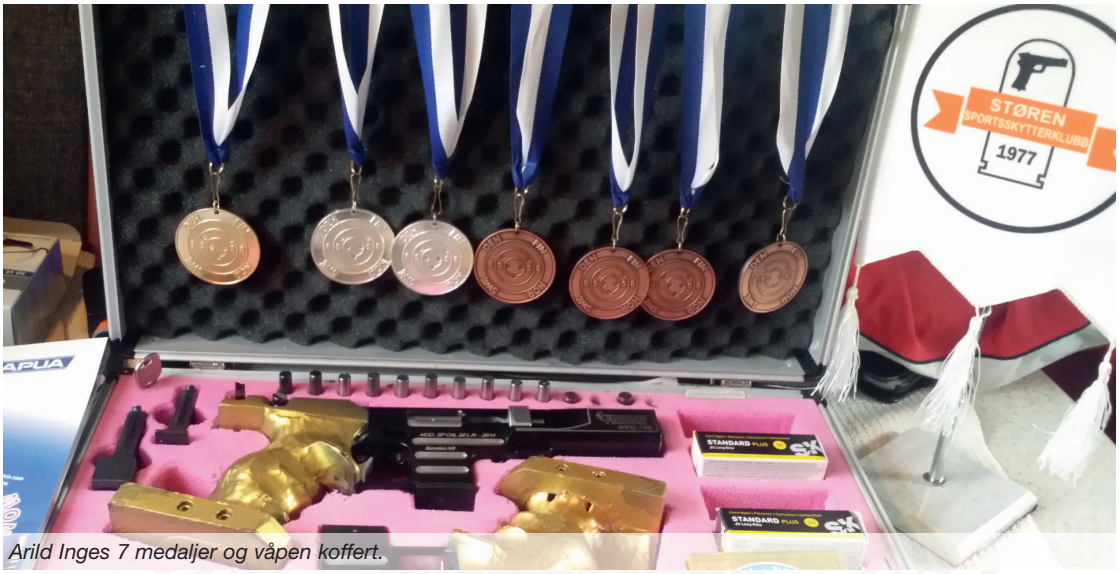

Arild Inges 7 medaljer og våpen koffert.

ble skrevet ut akkurat til å delta siste dagen på luft pistol.

I Lahti skulle vi være i en militær leir, Britt Elena og jeg lå i bobil inne på leiren, mens de andre lå på hotell.

Britt Elena er for ung til å delta på Veteran Nordisk (heldigvis).

Det var en kjempe fin uke med over 3000 km med bobil totalt.

Det er veldig gøy å delta på Veteran Nordisk og treffe mange «gamle» godt voksne skyttere, men å få treffe Ragnar Skanåker fra Sverige var nok høydepunktet. Han hadde mange historier på lager og han er en imponerende skytter - selv i høy alder. Han har bl.a. flere medaljer fra OL.

Det er synd at det er få norske som deltar, så jeg oppfordrer flere til å melde seg på slike stevner. Det er et veldig sosialt stevne og i år var vi sammen med rifle, så det var flere hundre skyttere.

Veteran Nordisk Bane Finland 2016 - Medaljehøsten

	Fri Pistol			**VM Fin Pistol**	
V55	Ståle Waagebø	Bronse		**Lagskyting**	
V45	Aarild Inge Wollan	Bronse		Arild Inge Wollan	
V70	Ole Elvestad	Bronse		Ole Elvestad	Bronse
	Lag Skyting Grov			Thor Jacobsen	
	Arild Inge Wollan			**Hurtig Grov**	
	Ole Elvestad	Sølv	V45	Arild Inge Wollan	Sølv
	Thor Jacobsen		V70	Ole Elvestad	Sølv
	Standard Pistol				
V45	Arild Inge Wollan	Bronse		**Lag Hurtig Grov**	
	Lag Standard Pistol			Arild Inge Wollan	
	Arild Inge Wollan			Ole Elvestad	Gull
	Ole Elvestad	Bronse		Jon Løvseth	
	Thor Jacobsen			**Ny Nordisk rekord**	
	Luft Pistol				
V55	Ståle Waagebø	Gull			
	Lag Luft Pistol				
	Ståle Waagebø	Sølv			
	Thor Jacobsen				
	Helge Olden				

S.P.S. DEN SPANSKE COLTKLONEN

v/Hans Olav Bjelvin

S.P.S, som våpenprodusent, ble etablert så sent som i 1996. Nå, 20 år senere, produserer S.P.S. fortsatt Coltkloner, særlig med tanke på det dynamisk skytende miljø, eller praktisk, som vi tidligere kalte det. Imidlertid er dette konkurransevåpen av høy kvalitet, som også passer godt i våre hjemlige feltløyper.

Mitt første møte med den spanske reven var da jeg på sent 90 tall, leste en test om denne pistolen. Hoved tittelen på artikkelen var nettopp "Den spanske reven". Da jeg så fikk en S.P.S. i hende, har jeg forsøkt å finne ut av dette, hvorfor den var kalt for den spanske reven. Det første jeg oppdaget, var at det var relativt sparsomt med opplysninger om S.P.S. Jeg fant fort fram til produsenten S.P.S. Guns sin hjemmeside, men ble ikke mye klokere av det. Det som kommer fram på produsentens hjemmeside, er en presentasjon av pistolene som de produserer, samt produksjonsmetoder og samarbeidsparter. Det er åpenbart at bruk av "top of the line" produksjonsutstyr, gjør at kvaliteten er førsteklasses. Løpene til S.P.S. sine pistoler er produsert av verdenskjente Lothar Walther. Baksiktet kommer fra, ikke mindre kjente BO-Mar, som produserer sikter av førsteklasses kvalitet.

S.P.S. World Custom. Et flott stykke håndvåpen med gedigen kvalitet og finish. Her finnes det lite å sette fingeren på. Personlig kunne jeg tenkt meg serratering foran på sleiden også, men som sagt i artikkelen, er dette tatt hånd om på de nyere modellene. Grepet har skarp og god nettskjæring som sikrer et godt tak på herligheten. Innfelt sees fabrikkens testskive. 5 skudd skutt på 25 meter. Samlingen er det ingenting å si på. Dette skytejernet gjør jobben sin, resten avhenger av deg som skytter. Legg også merke til den utvidete magasinutløseren.

Baksiktet er et Bo-mar sikte. Det er justerbart i side og høyde og er av førsteklasses kvalitet. Bo-mar sikter regnes som noe at det ypperste som kan oppdrives hva siktemidler angår. Legg også merke til hvor pent siktet er nedfelt i sleiden

Så hva har S.P.S. gjort? De har tatt Colts velprøvde 2011 konstruksjon og gjort den til sin, som Idol-dommerne uttrykker det. Finishen er upåklagelig. Likeså tilpasningen de bevegelige deler i mellom. Her er slarken akkurat så stor som den skal være for å sikre funksjoneringen. Presisjonen er det heller ingen ting å si på. Som testskivene viser, er presisjonen førsteklasses. Testskuddene er skutt i benk med Ransom Rest på 25 meter.

Rund årtusenskiftet kom 2. generasjons våpen fra S.P.S., med betegnelser som bl.a. Pantera, Vista, Enduro og Falcon.

Den pistolen jeg har fått i hende, er sannsynligvis en 1. generasjons modell. På venstre side av sleiden er det inngravert "World Custom", mens det på høyre siden står inngravert "DC Custom". Etter hva jeg har klart å bringe på det rene, likner denne pistolen mest på dagens Pantera med 6 tommers løp.

Pistolen har kunststoff grep og avtrekkerhus. Utvidet magasinbunn og grep som huser magasiner av double stack (dobbelt radig) type. Magasinene er av rustfritt stål og av ypperste kvalitet. Pistolen kommer i ei søt håndveske av tykt semsket skinn og huser foruten pistolen hele tre magasiner. Pipen er en 6 tommer lang matchpipe av Bull Barrell type som kommer fra Lothar Walther. Baksiktet er et kvalitetsprodukt fra Bo-mar og er fint nedfelt i sleiden. Serrateringen på sleiden er dyp, sitter på bakre del av sleiden og gjør at du får et godt grep ved oppspenning av pistolen. Personlig kunne jeg ha ønsket meg serratering også foran på sleiden ved munningen. Dette har S.P.S. gjort noe med og den nye generasjonen pistoler har nettopp det. Som seg hør og bør en 2011 Coltklone, er pistolen utstyrt med grepsikring og har en stor fin beaver-tail. Avtrekket er rent som ei barnerumpe, har et glatt og passe

Adskillelsen begynner med tomt våpen, hvor magasinet er blitt fjernet. Sleiden trekkes bakover til overensmerket faller på plass. Sleidestoppen trekkes ut og frigjør sleiden som kan trekkes av ramma.

Snu sleiden på hode. Ved hjelp av tommelen presses rekylbufferen framover, slik at en spiker eller liknende kan stikkes inn i et av hullene i rekylfjærstanga. Deretter skrus denne løs fra bufferen. Buffer, rekylfjær og rekylfjærstang fjernes og legges til side.

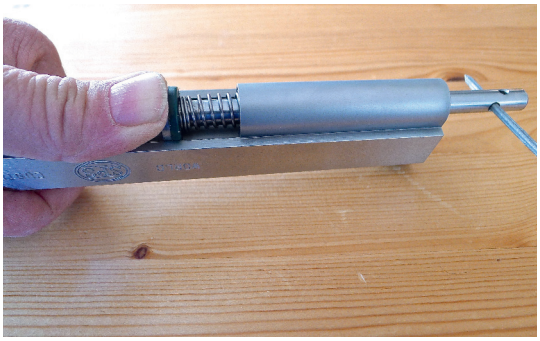

S.P.S. DEN SPANSKE COLTKLONEN forts.

lett fortrykk og veier 1480 gram på min elektroniske avtrekksvekt.

Den totale vekta på pistolen er på 1286 gram med tomt magasin og pistolen har en fin balanse. Balansen og vekta på pistolen gjør at rekylen oppleves som behagelig og lett kontrollerbar.

Adskillelse for puss og sammensetning går som en lek etter et par treningsrunder. Jeg regner med at dette er "barneskirenn" for innehavere av 2011 kloner, men for alle andre skal jeg prøve å guide veien litt.

Først av alt, sjekk at våpenet er tomt og fjern magasinet. Deretter trekkes sleiden bakover til overensmerket og sleidestoppen trykkes ut fra

Pistolen adskilt for puss. Legg merke til magasinet i rustfritt stål. Kvaliteten på dette er overdådig. Overdådig er forresten et begrep som kan benyttes på resten av pistolen også.

Når sammensettingen av pistolen på det nærmeste er unnagjort, er den siste tingen du gjør å sette sleidestopperen på plass. Jeg plundret litt med å få denne skikkelig på plass til å begynne med. Det du gjør, er å trekke sleiden tilbake, som vist på bildet til venstre. Den går inn, men ikke helt inn. Helt på plass får du sleidestopperen ved å trekke sleiden ytterligere bakover som vist på bildet til høyre. Nå trykkes sleidestopperen helt inn og på plass

S.P.S. leveres i en flott tykk semsket skinnveske. Innvendig er veska foret med filt. Her er det festeanordning for pistolen og magasinene. I tillegg er det også en lomme for oppbevaring av reservedeler, verktøy eller andre ting som kan være kjekt å ha med seg.

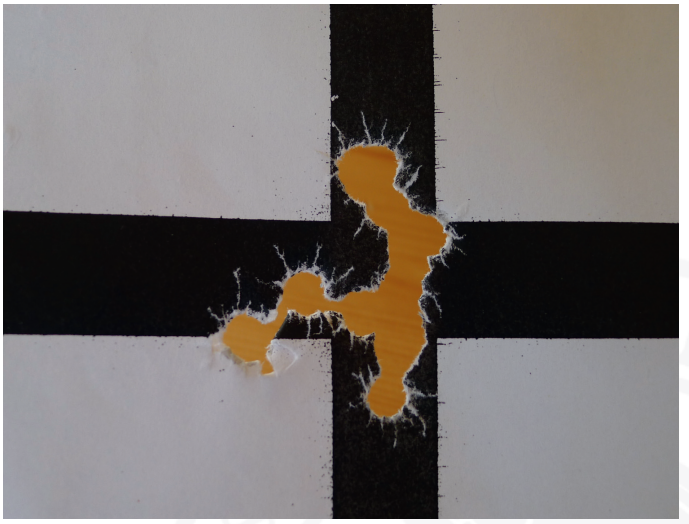

10 skudds samling skutt på 25 meter. Samlingen er skutt i benk med Ransom rest. Kula er ei Golden Sabre 355 på 102 gr. 5,3 gr. 340 krutt i ei GFL hylse. Samlingen måler 30 mm og viser hva som bor i denne konkurransemaskinen.

høyre side. Fjern denne og skli sleiden av ramma. Snu sleiden på hode, trykk rekylbufferen bak på rekylfjærstanga framover og sett inn en spiker eller liknende i ett av hullene foran på rekylfjærstanga og skru denne ut av rekylbufferen. Legg bufferen og rekylfjærstanga til side, trekk rekylfjæra og rekylfjærhylsa ut av sleiden og legg også disse til side. Det vanlige nå er å trekke pipa bakover og ut av sleiden, men som du forstår, skal pipa ut av sleiden motsatt vei, altså samme veien som kula forlater løpet.

Etter rengjøring settes pistolen sammen igjen i motsatt rekkefølge. Den eneste utfordringen er rekylfjæra som har en tendens til å slå krøll på seg, men etter å ha gjort dette noen ganger, går dette også som en lek. Når det gjelder innsettingen av sleidestoppen, viser jeg til bildene med forklaring, som viser dette lille trikset bedre enn jeg klarer å forklare det.

S.P.S. pistoler blander seg fint inn i rekken av high-end konkurransepistoler som bl.a. SVI og STI. Det hyggelige som taler til S.P.S. sin fordel, er prisen, som er en smule gunstigere etter hva jeg har latt meg fortelle. Hvor reven tok veien, har jeg ikke den fjerneste anelse av. Jeg har også forsøkt å finne ut hva S.P.S. står for, uten at dette har lyktes meg. Det eneste jeg har klart å finne ut, er at dette er en pistol med de beste skyteegenskaper, hva angår presisjon så vel som funksjonering. En ny Pantera koster i Statene rundt 1800 dollar, noe som skulle tilsi i overkant av 15.000 kroner. En stor takk for lånet til Martin Krüger, en lykkelig eier av dette presisjonsinstrumentet.

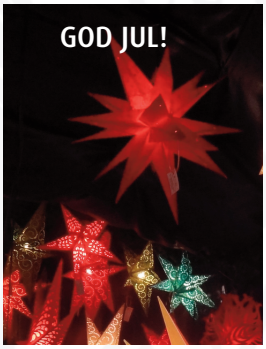

FAKTARUTE.

Land: Spania

Fabrikk: S.P.S.

Kaliber: 9x19 (9mm)

Løpslengde: 6 tommer

Magasin: dobbeltradig i rustfritt stål

Magasinkapasitet: 18 + 1

Avtrekksvekt: 1480 gram

Vekt: 1286 gram

Importør: Ingen norsk importør for øyeblikket.

En ex-treners synspunkter

Etter mange års utdanning til Trener 1 og Trener 2, fullførte jeg Trener 3 utdanning og fikk godkjent på min innleverte oppgave. Måtte også bruke masse tid og penger, da utdanningen foregikk i Trøndelag og trener 3 på Olympiatoppen. Utdanningen var solid og god, godt kameratskap og meget flinke trenere og forelesere. Jeg var optimist og det smittet over på trening i min lokale pistolklubb og treningene fikk nye momenter og vi fikk også nye medlemmer, deriblant unge gutter og jenter som skjøt luft. De momentene som ga best resultat, var vel stigeskytingen* og at vi noen ganger fikk til oppvarming før treningstart. Innførte også ekstra treningstid til dem som ville satse, men med liten deltagelse. Fikk til et kretslag for ungdommer og deltok noen år på landsstevne (bronsemedalje ble resultatet)

Stigeskyting *er en fin form for trening. Du blir pålagt å skyte en bestemt poengsum eller mer. (for eksempel 21 poeng på 3 skudd. Klarer du det, økes poengsumme. Til slutt står det igjen bare noen få skyttere og vi får en finale. Du trener da konkurranse skyting på trening og blir dermed mer skjerpet fra skudd nr. 1. Har av og til lagt inn "straff" for dem som ikke klarer det, for eks, 10 armbøyninger.*

Etter forespørsel fra mange, avviklet jeg et Trener 1-kurs med stor deltakelse og fornøyde deltagere.

Senere ble også ett Trener 2 kurs satt opp, men det meldte seg for få deltagere.

Noen år senere var ett Trener 1 kurs aktuelt med mange deltagere, men fikk da vite at trenerstigen var forandret og at jeg ikke lengre kunne avvikle Trener 1 kurs. Mange timer, mange mil og ikke minst mange kroner var bortkastet. Og her mener jeg at forbundet har gjort en meget stor bjørnetjeneste for å øke antall skyttere og ikke minst kvaliteten. Jeg skal forklare hvorfor. Selv om armen er kaputt og synet ikke lengre er hva det var, deltar jeg på en del inne-stevner og mye på felt (kan bruke begge hender på noen våpen)

Og jeg ser at spesielt nybegynnere gjør mange basisfeil som gjør at mange forsvinner på grunn av dårlige resultater. Spesielt tilpassing av våpen er kanskje den største feilen, avstand til avtrekker og skjefte er feil. Mange klubber har også dårlig utvalg av klubbvåpen. Utgangsstilling finnes ikke, forskjellig grep om våpenet og etterhold er meget mangelfullt. Press på avtrekker mangler, slik at det blir mye napp; det ser man hvor skuddsamlingen sitter.

I vm-program er det mange som støtter våpenet eller løpet i benken og løftet blir da forskjellig og resultatet poengsum langt nede. Jeg har spurt en del nybegynnere om hvorfor de sluttet og svaret var at de fikk det ikke til og mistet interessen og gløden. Jeg har gjennom 25-30 år kjørt 2 til 3 nybegynnerkurs hvert år med 5 eller flere deltagere og jeg vet at det er trolig under 2 % som fortsetter som skyttere. Jeg var kretsleder en periode og mente da at alle klubber burde ha en som var ansvarlig for å ta vare på nybegynnere. Nå ser jeg at de burde også ha ett trener 1 kurs (basis her er viktigst, og ikke som nå en masse tillegg). Jeg har også deltatt på mange forbundsting og hvert år er det tema hvordan få nye skyttere og hvordan ta vare på dem, og her skal dere få noen ideer.

I hver krets settes det opp en kretscup kun for nybegynnere (to vm og to standard, der poengsum legges sammen og premieres) avsluttes med en konkurranse der kretsene konkurrerer og premieres med gode premier som bør organiseres av forbundet og ta en eller flere samlinger med de beste fra hver krets. Møre og Romsdal har hatt en slik kretscup i mange år, men der deltar alle skyttere, uansett klasser.

I dag er jeg kun trener for min kone som har vært den beste kvinnelige skytter de siste 10-12 årene i Møre og Romsdal.

Lykke til!

Jarle Bjølverud

Molde pistolklubb.

Ladehjørnet

The Star Progressive Reloading Machine

The American Rifleman May, 1934.

For to år siden eller der omkring sendte «Les» Pope meg, fra vestkysten, noe informasjon om the Star Progressive Reloading Machine. Fra hans beskrivelse syntes det som at denne maskinen hadde distinkte muligheter som et produksjonsverktøy for kvantumslading av patroner for politi og pistolklubber. Basiskonseptet var en nedskalert utgave av de kommersielle lademaskinene Winchester tidligere brukte til sin ammunisjonsproduksjon. Flere Star lademaskiner ble tatt i bruk for testing, med formål å eliminere alle «bugs» in design. Resultat er at det nå er en nær perfekt «device» ferdig for markedet. Den er produsert av the Star Machine Works, of San Diego, California.

C.R. Peterson, produsenten, sendte meg en av disse Star «Tools» for inspeksjon og utprøving i det caliber han har adoptert som standard - den populære .38 Special. The Tool er også laget i andre populære pistolkalibre; .45 ACP, .45 Colt, .44 Special og 9 mm, og en universell modell kan lade noen av de korte riflepatronene, slik som .25-20 Repeater og .22 Hornet. The Tool jeg fikk tilsendt, var arrangert for behandling av en .358-caliber wadcutter bullet, .38 Special hylser med store tennhetter (Peters) og en ladning med 3.8 grains av Pistol Powder No.5. Den var pakket og sendt helt satt opp for ladningen ovenfor.

The Star Tool er ca. 16 inches høy, eksklusive ladehåndtaket, og har en sirkulær bunnplate 9 inches i diameter. Den er solid og gjennomført kvalitetsbygget, ryggraden er en kompakt stålsøyle, steel shaft, 1 1/4 inch i diameter. Alle glideflater er herdet til høy Rockwell hardhet. Den er en vertikalt rettlinje lademaskin, med tilstrekkelig kraft til å utføre alle multiple ladeopperasjoner med en «single down stroke of the handle» Det betyr tennhetteutstøting, WC hel sizing av hylsen, tennhetteisetting, i fylling med krutt, i setting av bullet, og crimping av hylsemunningen. Den gjør det samtidig på alle hylsene på hylseplaten med det glidende hodet, hvor dier og kruttmål sitter.

En horisontal roterende plate med 6 stasjoner nær basen av the Tool holder hylsene med munningen opp, og bringer hver av dem suksessivt under riktig die, expander og kruttrør, som er montert på et vertikalglidende hode over platen. Disse to delene er i perfekt opplinjering ved utfrest spor og låsesplint i skaftet og kort og lang styre stang. En avfyrt hylse blir plassert til venstre i hylseplaten, stasjon null, så roterer hylseplaten til høyre, til første stasjon, som bringer den til helsize dien og tennhetteutstøteren. Etter en komplett ned senkning av hodet og heving av ladearmen, blir neste avfyrte hylse plassert og platen rotert. Slik fortsetter det til alle stasjonene har mottatt sin hylse.

Den andre stasjonen er for tennhetteisetting, et tennhetterør mater tennhettesleiden med tennhette, som mates frem automatisk. Den tredje stasjonen er rett under materøret til kruttmålet, som er den del av the Tool. Den fjerde stasjonen er for bullet i setting. Den femte stasjonen slipper ferdig patron gjennom et hull i basen til en oppsamling boks under bordet hvor the Tool er montert. Det samme gjelder for øvrig med brukt tennhette, som samles i en liten boks under bordet. Ønsker en taper crimping av .45 ACP/9mm, monteres dien i hodet på stasjon fem, og hullet i basen plugges igjen. Ferdig patron bli så kastet horisontalt ut.

Ladehjørnet forts.

For å sikre seg mot dobbelt ladning av krutt aktiveres en sikkerhets kam som blokkerer operasjonen av lademaskinen, denne kammen går automatisk til utløser posisjon, når hylseplaten roteres. Det eksentrisk plassert kruttmålet arbeider automatisk; det gjør også tennhettesleidens vinkelarm ved hver komplette ladearmbevegelse. Det følger med to tennhetterør, to plukkere og to tennhette punches for små og store tennhetter. Kruttmålet er svært nøyaktig med nøyaktighet +- 0.05 grain, takket være at kruttsleiden vibrer ved frem- og tilbake føringen. Kruttsleiden er fast og er bestemt av diameteren i hullet. Sleider med ønsket krutt-type og ladning bestilles fra fabrikken.

En plukker blir brukt til å fylle tennhette materøret. En følgestang med lodd og med gummitupp hviler på tennhettesøylen, og gir indikasjon om antall tennhetter i materøret. Videre, når siste tennhette er brukt, går gummi enden ned i tennhetteroen og blokkerer rotasjonen av hylseplaten.

De beskrivelsene som er gitt, viser at the Star Tool utfører alle de nødvendige ladeoperasjonene progressivt. Progresjonen er også positiv, ingen nødvendige ladeoperasjoner blir hoppet over. Tennhetten blir alltid satt like dypt, siden dybden er uavhengig av hvilken muskelkraft ladearmen aktiveres med. Tennhettene er alltid perfekte uten arr og groper.

The Star Universale Progressive Reloading Machine er robust og velkonstruert og vil vare i flere generasjoner av ladere og skyttere. Så langt har det ikke vært så mye som en «hitch» ved noen ladeoperasjoner, og sizing og crimping er perfekt. Den ladede patronen måler .3715» ved nakken,372» ved bullet serrateringen og .379» ved hodet. Den kamrer i .38 Special revolveren like godt som fabrikk ammunisjon.

DET FILOSOFISKE HJØRNET

AV JON-TORE GRAN

Skytternytt nr. 6 2016. Det siste på papir. Jeg har vel skrevet det Filosofiske hjørnet i over ti år.

Jeg har levd av det trykte ord i ca. 50 år, ikke som skribent men som boktrykker og avistrykker. Ordene må ned på papir og leses. Settes i hyller for å kunne tas ut og leses om igjen.

Skytternytt på nett? Interessen for diskusjon på fagkomité pistol sin konferanse var null. Mye av det som skjer i disse dager av forandringer i NSF er basert på at alle har tilgang til internett og PC er. Mange har ikke det. Har du en mailadresse, er ikke det samme som nett tilknytning. Jeg pleier å printe ut en del terminlister til folk som mangler tilgang. Jeg har tatt med meg min 4g ruter fra Telenor på kjøretur rundt i kommunen og kan fastslå at det er dårlig utbygd. (Jeg nevnte dette også i mitt innlegg i forrige Skytternytt, men må skrive det nok en gang).

Det Håvard Larsen kom med, skulle han kommet med på fredag og svart på spørsmål på lørdag. Det han la fram, ville jo gjøre arbeidet i kretsene enkelt. Ikke mase om klasseførings-lister og startkort. Stevnene legger klubbene inn selv uten å gå om kretsen. VI kan kjøre ut startkort selv. Topp opplegg.

Jeg var på pistolkonferansen. En merkelig seanse. Fagkomiteens medlemmer virket slitne og kanskje litt umotiverte. Merket jeg en viss skurring mellom dem og styret? Jeg spør. Å diskutere endringer ble det liten anledning til, for folk forsvant. Det var lagt opp til gruppearbeider. Vi kunne fylle ut noen svar på spørsmål om de nye dataløsninger. Alle fylte ut og leverte til Larsen.

Det neste var da feltreglement. 5 eller seks skudd på felt. Flertallet var for seks. Men hvorfor ta opp det igjen? Jo, de har det i Danmark. Det var to danske gjester der. De hadde ikke vært borte da middagen ble servert. Ingen kom på å spørre om hvorfor ikke danskene kunne begynne med seks skudd. Også var det det med de våpen som ikke har plass til seks skudd i magasinet. Og er det for mange NM klasser? JAAAA! Tar du med alt, er det 89 klasser som i verste fall skal ha tre medaljer. Det kom en del forslag. Noen bra og noen ikke bra. Noen vil ha kun en veteranklasse. Fra 65 år. At åpen klasse herrer i felt skyter grovpistol og finfelt bare blir for kvinner juniorer og ungdom. Her får noen kloke hoder litt å bryne seg på. Hva skal bort og hva skal vi ha. En av årsakene til at spesialfelt kom inn, var en muntlig beskjed til fagkom. pistol i 1999 fra en seniorrådgiver i POD om at hvis det ikke ble konkurrert i spesialpistol og revolver, ville de små våpnene ikke lenger bli tillatt. Og så var de på NM programmet. Lørdag var det show og middag. Showet var hysterisk bra. Vil dere se, så gå inn på YouTube. Der er han, buktaleren Jan Robert Henriksen.

Det positive var sportsjefen. Han utviklet virkelig positive vibrasjoner og jeg sitter igjen med et stort spørsmål. Hvorfor ble ikke en slik mann ansatt for ti år siden?

Det var konferansen. Det er jul snart. Med ni barnebarn så er ønskelista kort men kostbar. De fleste ønsker seg penger så de kan kjøpe det de vil og det er ok. De er så store at de har egen konto nå. Men ikke den minste. Hun kan skrive selv om hun er 5,5 år. På ønskelista står alt fra hest, kanin, katt, ski, nytt hus og speke andebryst og elgpølse. Jule middagen er tradisjonell med ribbe, pølse og surkål og til ribba er det Gammel Oppland. Hvert år siden jeg anerkjente aquaviten som godt drikke, er det Oppland. Løiten har mye godt de og, men til ribba er det bare en ting. Så er jo pinnekjøtt og kalkun fast innslag.

Før jul er det et bord med rakfisk, røkelaks, speke elg, gravet elg, speket hval og tyttebærrømme. Til det har vi øl og ting fra Løiten. Det er rart det er bare Skytterlaget og Aquaviten som heter Løiten. Alt det andre heter Løten. All snapsen er klar til smaking. Krekling snaps er godt. Granskuddsnaps smaker gran. Så har vi tyttebærlikør og villbringebærlikør som lager dans for smaksløkene. Idrett og alkohol hører ikke sammen, men det er jo jul.

Så er det et spørsmål. Hva skjer med Det Filosofiske Hjørnet? Jeg har etter et sterkt press fra de som leser det som det første de leser i Skytternytt, gått i tenkeboksen. Først vil jeg avvikle jula. Så perfeksjonere mine luftpistolferdigheter. Avholde kretstinget i Hedmark. Prøve å skrive ut et startkort og melde meg på et stevne elektronisk. Hvis jeg får til alt det, kan det hende at skrivekløa kommer, men det kan da hende at jeg setter meg rolig i en

Filosofens lille mathjørne

Komle

Hver torsdag, fra Kristiansand i sør til Trondheim i nord blir det servert Komle og det pleier å koste kr 99,00. Kjært barn har mange navn: Potetball, Raspeball, Kompe. Her i innlandet sier de Kubb.

Du trenger: 1 kg salt lammekjøtt, 800 g poteter, 1,5 dl byggmel, 2 ss hvetemel, 1,5 l vann, 1 ts timian, kjøttkraft, 100 g bacon, 4 ss smør, salt og nykvernet pepper, kålrot, gulrot og potet.

Legg kjøttet i kaldt vann og la et ligge natta over. Slå av vannet og ha kjøttet i en kjele og dekk det med vann. La det koke opp og la det trekke et par timer. Når kjøttet er ferdig, ta vare på kraften. Den skal komlene trekke i. Kok 1/4 av potetene. Riv eller mal de rå potetene på ei kvern, strø over salt og bland i melet. Mos de kokte potetene og rør dem inn i blandingen. Melmengden vil også variere etter potetkonsistensen. Røren må ikke være så løs at komlene blir grøtete, og ikke så faste at de blir tunge. Kok opp kraften du tok vare på og form komlene til runde boller. Det er smart å ha en bolle med kaldt vann til å ha nevene i mellom hver gang du lager en bolle. Legg dem i kraften etter hvert som du lager dem og la dem småkoke i ca. 25 minutter. Når de er ferdige, flyter de opp i kjelen.

Komlene kan serveres med mye. Jeg har en sønn i Stryn og pleier å reise dit på torsdag morgen, slik at jeg kommer dit til middag. De serveres med småbacon, vossakorv, salt lammekjøtt, potet, kålrot-stappe eller kålrot. Gulrot. Noen har sirup og surmelk til.

Kålrotstappe kan alle lage, men det er godt med litt av kjøttkraften i stappa. Jeg foretrekker hel kålrot men smaken er som baken - delt. Det er også noen som har en fleskebit midt inne i Komlen. Da er det Komle m/dott.

Er du i tvil, finnes det oppskrifter på nettet. **BON APPÉTIT**

DET FILOSOFISKE HJØRNET forts.

krok til det går over. Vi får se. Filosofens lille mathjørne utkommer med siste oppskrift i dette nr.

Jeg er meget bekymret for min kjære venn Pramm med to m er og skog nær svenskegrensa. Han fikk satt inn tre eller fire stent i hjertet i sommer men ble oppmerksom på at alt ikke var som det skulle være under elgjakta. Han må på Feiring og få ordnet opp i problemene.

I disse dager våknet hele verden til et sjokkvalg i USA. Da kan nok våpeneieren være trygge på å få beholde sin rett til å bevæpne seg. Det er jo rart at de velger en slik person som president. Er de dumme? Det er jo flere millioner der som er av norsk avstamning. Vel, han er jo forretningsmann og har nok penger. Han greier seg nok. Noen vil nok oppdra ham.

Fra Dag Evjenths bok: Salme ved heisens har jeg sakset en passende slutt fra avsnittet "Frist meg ikke inn i ledelsen"- avsnittet: "FLOSKELÅR"

Det er stortingsvalg for alle stortings-selgerne.
Store småting er på salg og allting kjøpes av velgerne.
Så klager vi alle på det vi får
men det hjelper ikke med klager for disse får sitte i fire år
og kan ikke byttes innen fjorten dager.

Som de sa i et for lengst avsluttet radioprogram. "Takk for seg og godt nytt år etter en velsignet jul".

Jaktkroken.no

Hønefoss

LUFTVÅPEN I ALLE PRISKLASSER

Air Arms MPR 10M Sporter

KUN Kr. 9.495,-
Før Kr. 11.850,-

Et supert junior og klubbvåpen.
Passer både høyre- og venstrehendte.

Air Arms MPR 10M Precision

KUN Kr. 9.995,-
Før Kr. 12.490,-

Et supert luftgevær til konkuranse og trening.
Passer både høyre- og venstrehendte.

Air Arms S200 Target

KUN Kr. 6.790,-

Et godt våpen for både nybegynnere og viderekomne.
Passer både høyre- og venstrehendte.

Air Arms HFT 500

Kr. 13.290,-

Et supert våpen for HFT skytteren og
deg som skal trene til neste års jaktsesong.

Air Arms FTP 900

Kr. 25.700,-

Når kun det beste er godt nok.

For mer informasjon, se www.jaktkroken.no eller ta kontakt på telefon eller e-post.
Tlf. 400 78 089 e-post: firmapost@becotrading.no

Returadresse: Norges Skytterforbund, Sognsveien 73, 0840 Oslo

DISTRIBUERT AV POSTEN NORGE
posten
NORGE P.P. PORTO BETALT

3D-Score - Den nye skiven

Første serie er produsert og solgt
Ny serie er på gang i disse dager

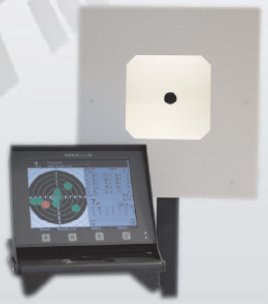

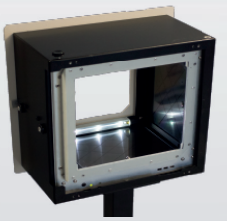

- Vi tror dette er verdens beste skive for 10 meter luft, 15 og 50 meter rifle
- Forbløffende presisjon – det beste som finnes på markedet?
- Godkjent av NSF og DFS for hhv 10 meter luft, 15 og 50 meter rifle (søknad inne hos ISSF)
- Teknologien bak 3D-Score er helt ny, og patentert. Den patenterte teknologien innebærer blant annet at skiva er utrolig driftssikker. Den har mye redundans i form av mange lysgardiner. Selv om et større område er dekket til inni skiva anviser den fortsatt presist
- Tåler ulike typer belysning i lokaler
- Det er enkelt å bytte ut eksisterende skiver med 3D-Score
- Ikke behov for jevnlig renhold for at skiva skal fungere - tåler svært mye støv, partikler og annet «grums» over lysgardinene. Grunnet den patenterte teknologien (vi detekterer i tre dimensjoner, ikke to) oppnår man endelig en optisk skive uten parallaksefeil. I tillegg introduserer vi crossfire-deteksjon (oppdager skudd i feil skive) og på toppen får du anvist hastighet på kula – for hvert skudd direkte på monitor. Ypperlig for testing av din ammo samtidig som du trener
- Integrert regulerbar LED belysning – tilbakemelding fra de første kunder er at skiva er MEGET behagelig å skyte (sikte) på
- 3D-Score koster mer enn andre skiver fra Megalink – men foreninger sparer inn mye på robust skive, og ikke minst får du svært lave (tilnærmet null) driftskostnader (ingen gummi eller papirrull nødvendig).
- Med 3D-Score slipper du i tillegg jobben med å skifte ruller, renhold, bestilling mm – og klargjøring før trening / stevner blir lekende lett!
- Produsert i Norge, norsk support og service
- Kom gjerne på besøk til oss i Drøbak for å se på skiva, evt mail / ring for mer info

MEGAlink

www.megalink.no telefon: 64 93 34 12 salg@megalink.no