SKYTTER nytt

Nr. 6 - 2015 33. årgang

Medlemsblad for Norges Skytterforbund

NNM og KM feltskyting i Mo

side: 13

Skyting for konfirmanter

side: 15

Fagkomitékonferanse pistol

side: 20

Arendal pistolklubb

side: 25

Innholdsfortegnelse

Presidenten har ordet: ....: 5
Info om: «Send stafettpinnen videre»: ....: 6
Fagkomité pistol informerer: ....: 7
Fagkomité rifle informerer: ....: 9
NSF søker arrangør til Landsstevnet for rekrutter: ....: 10
Fagkomité lerdue informerer: ....: 11
Den aller første kongepokal: ....: 12
NNM og KM feltskyting i Mo i Rana: ....: 13
Skyting for konfirmanter i Sartor Sportsskytterlag: ....: 15
Vestre Bærum Salongskytterlag 90 år: ....: 17
Haugesund Pistolklubb i serien «Veien mot nye lokaler», del 4: ....: 19
Fagkomitékonferanse pistol: ....: 20
Arendal Pistolklubb (i serien: Send stafettpinnen videre): ....: 25
Mestermerke – en aktivitet for treningskultur, miljø og resultat: ....: 26
Brukthandelen: ....: 26
Skjema mestermerket: ....: 27
Ny Sig Sauer importør: ....: 28
Walther GSP Expert: ....: 29
Filosofens lille mathjørne: ....: 33
Ladehjørnet: ....: 34
Det filosofiske hjørnet: ....: 37

HOLSTAD VÅPEN
WWW.HOLSTADVAPEN.NO
Ringtunveien 1 • N-1712 Grålum • Norway • Phone +47 69 13 90 35

Det er når du treffer på oss du får hjelp som er midt i blinken!

Vi brenner for at våre kunder skal få all den hjelp de trenger for å kunne hente ut alt sitt potensiale som skytter. Med årelang erfaring og som importør og forhandler av ledende merkevarer, har vi kompetansen og utstyret for å hjelpe deg til å treffe de rette valgene.

Våre åpningstider: Mandag- Fredag: 10.00-16.30. Torsdag: 10.00-18.00. Lørdag: Stengt.

SCHOU PARTNER
Hornady Accurate. Deadly. Dependable.
RWS
Sauer
Feinwerkbau Westinger & Altenburger GmbH

ANSVARLIG REDAKTØR:
Jan Tore Berg-Knutsen

REDAKTØR:
Grete Nilsen
Mariabakken 8-403
4034 Stavanger
Mobil 906 50 608
e-post: greten2@online.no

NSF, POSTADRESSE:
Norges Skytterforbund
0840 OSLO

NSF BESØKSADRESSE:
Sognsveien 73, Oslo
E-post: nsf@skyting.no
Hjemmeside: www.skyting.no
Andre: www.esc-shooting.org
www.lssf-shooting.org

TELEFONER:
Arild Groven: 21 02 98 52
E-post: arild.groven@skyting.no
Vidar Bjørkli: 21 02 98 53
E-post: vidar.bjorkli@skyting.no
Dag Olav Rønning: 21 02 98 50
E-post: dag.ronning@skyting.no
Lindis Græsdal: 21 02 98 32
E-post: lindis.graesdal@skyting.no

Fax: 21 02 90 03
Bankgiro: 5134.06.06047

ANNONSEANSVARLIG:
Norsk Militærteknisk Forlag
Prinsens gate 22, 0157 Oslo
v/Bjørn Domaas Josefsen
Tlf: 22 41 60 77/mob.: 901 83 211
alt. Knut Berg
Tlf: 22 41 60 41/mob.: 480 43 905
Fax: 22 41 60 11
E-post: b.josefsen@mil-tek.no

Hel eller delvis gjengivelse av tekst, illustrasjoner og fotos er ikke tillatt uten tillatelse fra Skytternytts redaksjon.

HARTZ OFFSETTRYKKERI
Kildeveien 17, 2450 Rena
Tlf: 909 18 413
E-post: post@hartz.no

STOFF TIL SKYTTERNYTT
kan sendes på CD, i Word el. Excel, (Legg alltid med papirutskrift!) via e-post eller i papirutgave. Stoff til NSF etc. som også ønskes i Skytternytt, sendes til NSF, som videresender det til bladet.

Kjære lesere!

Jeg vil starte med noe den nye idrettspresidenten vår, Tom Tvedt, sa i et fjernsynsprogram (Lindmo) nylig en lørdagskveld: *"Det store med idretten vår er å få drive med den og ha moro med den. Alle skal få trene mot å bli best mulig på sitt nivå. Det er rom for alle og vi utvikler oss forskjellig. Plutselig blir noe vekket i deg og da skal du gå for det selv.*

Konsekvensen av vår idrett er toppidretten og de vi ser opp til på TV, men den store massen blir opplært til å ha det gøy og trene med seg selv. Det er det som er den store ideen bak den norske idrettsmodellen".

På fagkomitékonferansen til pistol i begynnelsen av november var et av temaene "Rekruttering i klubbene og hva gjøres? Det var mye bra som kom opp:

Det er bra å få de unge inn på skytebanene våre, når de er rundt 14-15 år. Da er de lærevillige og vi må fortelle dem at det er gøy, det vi driver med. Selv om skyting er det primære, er det også viktig også å drive med noe annet sammen, slik som f. eks. bowling og pizza-kvelder. Dette gjør at de holder lenger på med skyting og ved å gjøre aktiviteter sammen, kan vi sammenligne oss med en lagidrett.

En må gjøre en innsats for å få de unge inn til oss. Innbydende lokaler, gode trenere (veiledere), tilgjengelighet og beliggenhet er viktig. Arild Inge Wollan har stått i spissen for et nytt klubbhus i Støren Sportsskytterlag og der har de klart å rekruttere mange unge. Han sier at det også her er penger å hente for en klubb. Uten disse unge hadde de verken fått klubbhus eller støtte fra kommunen.

Skyting er også bra for ungdom som er urolige og ikke mestrer skole så bra, ble det fortalt. Etter en kort tid på skytebanen, hvor de må konsentrere seg med skudda, har lærere meldt fra at dette har gitt positive utslag.

Ungdom i 14-15 års-alderen er ivrige og de hører etter hva du sier. Noen vil nok slutte med skyting av forskjellige årsaker, men de ivrigste vender tilbake i 20 års alderen, når de er ferdig med skolen eller annet. Når de nå kommer, er de motiverte og med rett oppfølging, kan de til og med bli gode kandidater til landslaget – dersom de vil. Men husk at det er plass for alle på ethvert nivå.

Grete Nilsen

Du vil finne innleveringsfrister på nettadressen: www.skyting.no Hold fristen og bruk gjerne e-post eller CD (legg da med papirutskrift). Husk: Rett adresse for stoff og bruktannonser til Skytternytt er redaktøren. Fra 1. januar 2012 har redaktøren ny e-post adresse: E-post: greten2@online.no

Forsiden:
Utsnitt fra bilde tatt av Hans Olav Bjelvin.

Luftvåpen i toppklassen!

LP400 CARBON

16.990 ,-

Walther luftpistol i olympisk toppklasse! Kan også fås som LP400 Alu til samme pris.

HÄMMERLI AP20 PRO

10.890 ,-

For de som føler at LP400 blir for dyr. Med denne pistolen kan du konkurrere på høyt nivå. Den er bygget hos Walther av de samme som lager LP400.

HÄMMERLI AP20

8990 ,-

En nyhet fra Walther. Dette er en luftpistol som vil passe alle skyttere uansett nivå. Som klubbvåpen vil den være perfekt. Sylinderen kan enten monteres langs med løpet eller hengende under.

WALTHER LG400 UNIVERSAL

15.990 ,-

Et super begynner- og klubbvåpen.
Her kan både venstre- og høyreskyttere benytte samme våpen.

WALTHER LG400-E ALUTEC EXPERT

31.990 ,-

Toppmodellen Alutec Expert med elektronisk justerbar avtrekker. E-triggeren sikrer nøyaktige innstillinger og gjør dette til en ideell rifle for ambisiøse sportsskyttere. Kan også fås med vanlig avtrekker, kr. 29.990,-

Importør: Schou AS

SCHOU
SCHOUVAPEN.NO

E-post: post@schouvapen.no

Presidenten har ordet

Her er det skjedd en del siden sist! Som sikkert de fleste har fått med seg: For første gang i Forbundets historie er det, så vidt jeg vet, ansatt en SPORTSSJEF! Tor Idar Aune tiltrer ved årsskiftet.

Han har lang erfaring innen idrett og har vært tilknyttet oss på informasjonssiden. Styret mener dette vil kunne heve kvaliteten på våre idrettslige bestrebelser. Vi er spent på hva han og vi i fellesskap får til. Dette blir en artig reise. Våre venner i Olympiatoppen (OLT) synes dette er en riktig utvikling. Vårt forbund trenger videre utvikling av våre fire grener. Til OL i Rio er det kun rifle som hittil har produsert kvoteplasser og for første gang siden 1988 har vi ingen med i lerdue, som er en av våre store grener. Vi håper dette vil komme tilbake, for det holder dessverre ikke å være den beste av de nest beste.

I Paralympics har vi aldri hatt så mange kvoteplasser: 6 i rifle og 1 i pistol, så her er det gode medaljesjanser. Det er tross alt medaljer det går ut på, for det har svært mye å si for den økonomiske støtte vi får fra OLT.

Det nye forbundsstyret har nå virket sammen i noen tid, og jeg synes vi har godt samarbeid og har fordelt arbeidet mellom oss. «Jenter i Sentrum», som har stor suksess, har full støtte fra Styret. Kvinneandelen i Forbundet har økt med 2 % til 11,2 %. BRA! Stå på jenter, det er kvinner som kan rekruttere kvinner.

Ellers så har vi fortsatt fokus på banesituasjonen. Gratulerer til dere som med stor innsats, ikke minst dugnadsmessig, har fått til nye fine anlegg. Dette ble det redegjort for under PISTOLKONFERANSEN som ble avholdt 6. til 8. nov. på Quality Hotel Olavsgaard. Stor oppslutning med 75 navn på deltagerlisten.

> For første gang i Forbundets historie er det, så vidt jeg vet, ansatt en SPORTSSJEF! Thor Idar Aune tiltrer ved årsskiftet.

Det er motiverende for en President å få være med på en slik samling. Der gikk man igjen gjennom skytebanesituasjonen i Oslo-området og her sliter man fortsatt med så vel Løvenskioldbanen som Åsland prosjektet. Ikke alle har det samme syn som vi har som steller med dette. Jeg skjønner fortsatt ikke hvorfor noen er imot å modernisere og miljø forbedre vår kjære Løvenskioldbane. Den er vår, og her blir vi, uansett hva noen fanatikere mener og står for. På Åsland har vi igjen eksempler på kommunal inkompetanse. Her har en del sovet i timen og latt Jernbaneverket få boltre seg uhemmet på skyte-tunellens bekostning. Vi får se om vi greier å løse opp i det. Når dette leses, vet vi svaret. Vi har mange gode krefter med oss og vi får håpe på det beste!

Vi har deltatt på et bredt dialogmøte i Norges Idrettsforbunds (NIF) regi og her var Idrettskretsene og Særforbundene til stede; full gjennomgang av økonomi og utvikling for øvrig. OLT gikk gjennom arbeidet med regionale sentra. Jeg er imot å spre innsatsen rundt om i kongeriket, selv om lokale midler utgjør majoriteten av kostnadene. Etter hvert vil sikkert kravene øke, og da på bekostning av spisset TOPP idrettssatsing. Jeg tror på

forts. side: 6

Presidenten har ordet forts. fra side: 5

Campus Sognsvann med moderne skytebaner for våre olympiske idretter. Det er det, mye av vår egen TOPP idrettssatsing dreier seg om. Fortsatt er det mest hensiktsmessig å satse på Landslagene i Oslo-regionen. På møtet var det alltid aktuelle tema: Hvorfor faller ungdommen ut av idretten? Dette gjelder jo også i stor grad vår egen avskalling av ungdom. Gode motiverte trenere, gode kameratslige miljøer, gjensidig støtte med ros og veiledning er viktig. Men svært viktig er også FOREldRENES oppslutning og støtte og en del av oss vet jo det meget godt.

Så ønsker jeg alle en aktiv og trivelig skytterhøst. Igjen husk: Vi er alle skyttere enten vi har korte eller lange løp og vi skal stå i sammen uansett hvilken gren vi anser oss å høre hjemme i.

JEG ER MED I ALLE GRENER MED SAMME ENTUSIASME, FOR SKYTING ER GØY!

Jan Tore Berg-Knutsen
President

INFO OM:

"Send stafettpinnen videre"

Også i 2015 fortsetter vi med utfordringen til klubber og lag om å skrive innlegg i Skytternytt, slik det er blitt gjort siden 2013.

Skytternytt vil gjerne at klubber og lag rundt om i Norge skriver litt om aktiviteten sin – liten eller stor. Det ønsker vi å gjøre ved at den som skriver et innlegg, utfordrer en annen til å gjøre det samme i neste nummer.

Gi gjerne utfordringen til en person/klubb fra en annen skytegren enn den du selv tilhører! Denne personen/klubben eller laget kan gjerne komme også fra en annen skytterkrets enn din egen.

Vedkommende som blir utfordret, blir kontaktet av siste skriver av "Send stafettpinnen videre" og spurt om han/hun vil ta i mot stafettpinnen, før navnet hans/hennes kommer på trykk i bladet.

Den som blit utfordret, får info fra utfordreren med forklaring om prosedyren i denne serien.

Klubben eller laget som lager innlegget gjør dette:

1. ***Artikkelen sendes til redaktøren: greten2@online.no -Husk å legge ved (som egne vedlegg) høyoppløselig(e) bilde(r).***
2. ***Legg og ved info om hvor neste utfordrer er å treffe (e-brev, tlf. eller adresse.)***

PS: I dette nummer av Skytternytt er det Arendal pistolklubb som er utfordrer og de har sendt stafettpinnen videre til Vestre Bærum Salongskytterlag. Laget kommer med en reportasje i Skytternytt nr. 1-2016, men les hva Martin fra Arendal pk skriver inne i dette bladet.

Fagkomité pistol informerer

FKP vil ønske vår nye sportssjef Tor Idar Aune velkommen til NSF. Nå er ikke han helt ukjent med vår organisasjon, men med en nyopprettet stilling er det nok av utfordringer å ta tak i. Vi vil ønske deg lykke til i den nye jobben med ønske om et godt samarbeid fremover. Gratulerer!

Nå er den 22. fagkomité pistol konferansen over, mye flotte innslag og ikke minst mange gode debatter. Vi får mange gode tilbakemeldinger på lokaliteter, så Olavsgaard er et sted vi nok kommer til å sees igjen på.

Morgan Bunes som er landslagsutøver, kom og fortalte om sin satsing mot OL, hans treningsmengde og utfordringer og hvordan han har valgt å løse dette. Imponerende. Og mens vi var der, ble vi løpende oppdatert om Anne-Cathrine Krüger sin flotte innsats under IPC – WC i Fort Benning. 4. plass innledende med 371p og denne beholdt hun ut av finalen. Det varmer et pistolhjerte. Gratulerer så mye, Anne-Cathrine.

Vi kan nå komme med en gladmelding om at alle NM-ene er på plass for 2016. Mysen pl tar på seg NM 10m luft. Dato er ikke fastsatt, da dette vil være et samarbeid med Megalink, men vi håper at vi vil få alle NM 2017 på plass også. NM felt vil gå på Oppdal, og NM spesialfelt vil gå på Mysen og så må vi strebe for å få de andre på plass så raskt som mulig. Vi håper at vi skal slippe å se at noen av NM-ene blir avlyst pga manglende arrangører. Har dere lyst å arrangere eller har spørsmål rundt det å arrangere, er det bare å ta kontakt med oss.

Rekruttering er igjen et viktig tema, Vi har lite rekruttering av unge med fokus på de internasjonale øvelsene. Her håper vi flere klubber tar tak og starter opp med ungdomsarbeid. Vi har noen klubber som i dag er flinke, men vi trenger flere! Så stå på alle sammen! Er det noe dere lurer på, kan dere ta kontakt med FKP, eller en av de andre klubbene som utmerker seg på rekrutteringssiden.

Vi vil informere at vi ikke kommer til å fortsette NorgesCup i de internasjonale øvelsene for senior. Isteden vil vi ha direkte uttak under NM 10, 25 og 50m der de 3 beste i OL øvelsene blir tatt ut til landskamp mellom Norge og Sverige. Landskampen vil i 2016 gå i Karlstad i midten av august, kort tid etter NM på Ørlandet.

Nordisk felt vil i år bli avholdt i Haugesund, med Haugesund pk som teknisk arrangør. Dato er i skrivende stund ikke satt, men det vil gå ca. medio september.

Nå går vi inn mot slutten av året og det nye skal planlegges og tilrettelegges. Budsjetter og årsrapporter skal ferdigstilles. Jeg vil takke for et flott år med mange utfordringer og muligheter. Gode plasseringer og kvoteplasser.

Ønsker dere alle en riktig God Jul og et Godt Nytt Skytter år!

Anne Grethe Rendalsvik
Leder fagkomité pistol

Feinwerkbau®

Westinger & Altenburger GmbH

Feinwerkbau 800X 26 990,-

Feinwerkbau 800W 26 990,-

Feinwerkbau 2700 SM 34 990,-

Feinwerkbau P44 14 990,-

Feinwerkbau P11 11 490,-

Fein. AW93 19 490,-

abs® SHOOTING as

For mer info se:

www.absshooting.no

Fagkomité rifle informerer

Sesongen er nå definitivt slutt og vi kan se tilbake på en sesong med mange gode prestasjoner, om enn ikke med like mange medaljer som i foregående sesong. Landslagsutøverne har nå startet oppkjøringen til OL-sesongen, og vi jobber for å legge forholdene best mulig til rette for våre beste og nest beste utøvere. Jeg har tro på at det vil bli en like bra, eller litt bedre, økonomisk situasjon i 2016, sammenlignet med inneværende år. Det som følge av at vi går inn i en OL-sesong der sommeridrettene vil stå i fokus, samt at våre utøvere og trenere presterer godt og gjør en god jobb.

Jeg er svært glad for at vi får inn Tor Idar Aune som sportssjef fra nyttår. Dette er med på å styrke toppidrettssatsningen i skytterforbundet og vil gi mer forutsigbare forhold for utøvere og trenere på landslagsnivå. Jeg har også forventninger om at sportssjefen vil bidra til en felles toppidrettssatsning på tvers av de ulike grenene, slik at man kan lære av hverandres suksess og fremstå som en samlet skytternasjon.

Seniorlandslaget

Seniorene har hatt en periode uten store konkurranser og har brukt tiden til basistrening og forberedelser til neste år. Noen av utøverne har vært i Israel på treningssamling, der både lys- og temperaturforholdene er litt mer skyttervennlige enn i Norge på denne tiden av året.

Utøverne går nå inn i en svært spennende sesong, med OL som den absolutte største konkurransen. Det nærmer seg uttak til EM 10m, som arrangeres i Ungarn i februar. Dette er den siste muligheten til å skaffe kvoteplasser til OL og det er liten tvil om at det er flere av våre utøvere som vil kjempe med nebb og klør for å kapre en av disse.

Landslaget for funksjonshemmede

Landslaget for funksjonshemmede har hatt en lang sesong, og skjøt årets siste World Cup i Fort Benning (USA) i november. Det norske laget presterte jevnt over svært godt. Monica Lillehagen innledet stevnet med sølvmedalje og kvoteplass til Paralympics i R2 (40 skudd stående luftrifle). Landslaget kan nå skilte med hele fem kvoteplasser på rifle! I tillegg har pistolskytter Anne-Cathrine Krüger også en kvoteplass til Rio, så det blir en stor norsk skyttertropp til Paralympisk i Rio.

Sonja Tobiassen imponerte med en sterk femteplass i øvelsen R4 (60 skudd stående luftrifle), etter å ha vært med og kjempet i teten i finaleheatet, men hun ble dessverre slått ut etter omskyting. For øvrig er det verdt å nevne at Heidi Sørlie-Rogne med ble nummer fire i R9 (60 skudd liggende 50m), tett fulgt av lagvenninnene Sonja Tobiassen og Kristbjørg Bolstad på, henholdsvis 5. og 6. plass. En plass på pallen var absolutt innen rekkevidde, men det glapp dessverre denne gangen.

Juniorlandslaget

Norge kvalifiserte seg til riflefinalen i årets European Youth League, en konkurranse for skyttere i alderen 14-18 år. Finalen ble arrangert i Sverige 2.-4. oktober og det norske laget bestod av Henrik Larsen, Regine Nesheim og Jenny Tovseth Vatne. De ble nummer fire etter at det ble tap mot hjemme nasjonen Sverige i bronsefinalen.

forts. side 11

NSF SØKER ARRANGØR FOR LANDSSTEVNET FOR REKRUTTER 2016 – 10m

Fagkomité Pistol og Rifle søker etter arranger for Landsstevnet for Rekrutter 2016 – 10m.

Landsstevnet for Rekrutter er et landsomfattende arrangement for rekrutter i aldersbestemte klasser (Åpen rekrutt (under 11 år), R12, R13, R14, R15/16).

Stevnet arrangeres hvert år (i løpet av mars – april), og arrangeres i løpet av en helg (over 1 eller 2 dager, avhengig av banekapasitet og reiseavstand). Konkurransen og premieutdelingen skal som hovedregel foregå på lørdag, og evt. kan "lokale" skyttere skyte på fredag ettermiddag ved behov pga banekapasitet.

Under Landsstevnet for Rekrutter skytes det rekruttøvelsene luftrifle og luftpistol:

Antall skudd: 30

Skytetid: 40 min (+15 min forberedelsestid).

Arrangør må stille med minimum 30 luftskiver.

De siste årene har det vært mellom 120 og 160 deltakere på Landsstevnet.

Frist for å søke som arrangør for Landsstevnet for Rekrutter 2016: 31. desember 2015.

Søknaden sendes til Norges Skytterforbund: nsf@skyting.no.

Fagkomité lerdue informerer

Evalueringstid!

Året sett under ett har ikke gitt oss det vi hadde håpet på, nemlig å klare en kvoteplass til neste års OL i Rio.

Utøverne har vært nære på i alle stevnene de har deltatt, men i de siste rundene har det kommet en og annen bom og dermed har finaleplasser røket. Vi har satset mye dette året, mye midler på trenere og godt samarbeid med Olympiatoppen v/ Coach Dag Kaas, men likevel klarte vi ikke vårt mål.

I skrivende stund har vi evalueringsmøter med Olympiatoppen, trenere og etter hvert utøvere. Håper vi får en konstruktiv tilbakemelding fra disse møtene, slik at vi kan legge en god plan for satsingen til neste år.

Det vi vet nå, er at det vil bli vesentlig reduksjon i midler, både fra forbundet og Olympiatoppen neste år pga at de satser på dem som har fått kvoteplass. Vi må dermed komme ned på kun en landslagstrener og med noe hjelp fra andre trenere regionalt. Dette skal vi ha møte om denne uka, så det er klart når dette leses.

På vårt forrige møte i fagkomiteen ble det bestemt at vi sender inn tre forslag til endringer av reglene og disse endringene skal vedtas på forbundets styremøte i slutten av november. Jeg kommer tilbake til dette i neste nr. av Skytternytt, da jeg vet om de har blitt vedtatt.

Vi bestemte også klasseføringskravet for 2016 i Nordisk Trap; det ble 95 til kl. A og 88 til kl. B og K1, dvs samme som dette året.

Når det gjelder terminliste for 2016, er den klar og lagt ut på vår hjemmeside. (skyting.no)

Hvis din klubb ikke har meldt inn stevner, er det mulig å etter approbere disse, eller om det har skjedd en forglemmelse og dermed har ikke stevnet kommet med, så til alle, sjekk terminlista og om det er riktig kontaktperson. Meld fra til meg om det skulle være noen feil

GOD JUL OG GODT NYTT SKYTTERÅR TIL ALLE!

Knut Leer
Leder fagkomité lerdue

Fagkomité rifle informerer forts.

European Youth League (EYL) er en luftpistol- og luftriflekonkurranse for skyttere i alderen 14-18 år, som avholdes etter et spesielt duellsystem.

Avslutningsvis oppfordrer jeg (igjen!) klubber til å søke om NM-arrangement i 2016 og 2017. Per nå har vi ingen klubber på søkerlista. Potensielle NM-arrangører bes å ta kontakt med Kristina Vestveit Nervold, som er FKs kontaktperson for NM.

Med dette ønsker jeg alle skyttervenner en riktig god jul og et godt nyttår!

Med skytterhilsen
Gyda Ellefsplass Olssen
Leder fagkomité rifle

Den aller første kongepokal

v/Bjørn Myrset. Foto: Moss Avis

Malin Westerheim (22) fra Krapfoss Sportsskytterlag vant sin aller første kongepokal under årets rifle NM som ble arrangert på Terningmoen i september.

585 poeng i øvelsen 3x20, såkalt halvmatch, på 50m, ga henne den gjeve pokalen. Malin fikk pokalen overrakt i forbindelse med premieutdelingen av president Jan Tore Berg-Knutsen og fagkomité leder Gyda Ellefsplass Olssen.

Malin selv var strålende fornøyd med egen innsats og veldig glad for å ha fått en kongepokal i så ung alder.

- Jeg er ydmyk og ganske beveget, sa Malin, som tydelig viste hvor høyt denne pokalen står i kurs. Vi har på følelsen at det ikke kommer til å bli hennes siste. Gratulerer!

NNM og KM feltskyting i Mo i Rana

v/ Erlend Vidar Larsos Kristiansen

Lørdag 15. og søndag 16. august arrangerte Mo pistolklubb NNM (Nord Norsk Mesterskap) og KM (Kretsmesterskap) felt på sitt baneanlegg i Åenget, noen km nord for Mo sentrum.

Totalt deltok 52 skyttere fra hele Nord-Norge.

Med god hjelp av flott vær ble dette en fantastisk helg i god skytterånd. Det var mange meget dyktige skyttere som deltok og det var en håndfull som klarte å få fullt hus, 106 poeng. - noe som er en prestasjon i 25 varmegrader.

NNM Feltskyting er delt i 4 øvelser; fin og grov som ble arrangert på lørdagen, og militær og revolver som ble avholdt søndag. Disse forskjellige øvelsene angir type våpen som brukes.

Finfelten på lørdag ble kapret av tromsøværingene Bjørn Iversen og Odd-Erik Lauritzen, som begge fikk 105 poeng, kun ett enkelt poeng unna fullt hus. Bronsen gikk til Bernt Johansen fra Rana, med 104 poeng. Bjørn Iversen hadde helt glemt bort kunsten med å telle, så istedenfor å sette det siste skuddet i den ferske, ubrukte skiven, ble det satt i en av hans andre skiver. Dermed var håpet om full pott borte, selv om at alle skuddene traff. Uansett var det fantastisk bra skyting fra Iversens side.

Grovfelten ble vunnet av den habile mosjøværingen Roger Solvang, med 103 poeng. Sølvet gikk til Bernt Johansen fra Rana, mens bronsen gikk til Ole Morten Ringmo fra Tromsø. Begge hadde 100 poeng.

Også søndagens militærfelt gikk til Tromsø og Bjørn Iversen med 103 poeng. Jostein Solheim fra Meløy fikk med sine 102 poeng sølv, mens Torbjørn Johnsen fra Brønnøysund var kjempefornøyd med sine 102 poeng som ga ham bronse.

Bjørn Iversen var ikke ferdig med å vise muskler og klarte å fylle hele potten med sin revolver, 106 poeng

Medaljer finfelt NNM f.v.: Odd-Erik Lauritzen (s), Bjørn Iversen (g) og Bernt Johansen (b)

Medaljevinnerne i grovfelt NNM, f.v: Bernt Johansen (s), Roger Solvang (g) og Ole Morten Ringmo (b).

NNM og KM feltskyting i Mo i Rana forts.

Publikum

Etter omskyting. i revolver NNM mellom Torbjørn Johnsen og Roy Blokhus

til den verdige vinneren. Kampen om sølv måtte avgjøres med omskyting mellom Roy Blokhus fra Rana og Torbjørn Johnsen fra Brønnøysund. Blokhus vant denne omskytingen og kunne dra hjem med en flott sølvmedalje i kofferten. Johnsen var ikke noen dårlig taper og var snar til å gratulere Blokhus.

Det ble samtidig arrangert KM, som ble skutt sammen med NNM og skytterne valgte selv hvilke konkurranser de ønsket å delta i. Her stakk Roger Solvang av med gullmedaljen, både på fin- og grovfelt, mens Torbjørn Johnsen vant militærfelten og Roy Blokhus stakk av med gullmedaljen i revolverfelt.

Roger Solvang mottar en gravert kniv av leder i Mo pistolklubb, Ronny Pedersen.

Torbjørn Johnsen vinner av KM mil.

SKYTING FOR KONFIRMANTER I SARTOR SPORTSSKYTTERLAG

v/Anne Cecilie Falsen Brække

Sartor Sportsskytterlag ligger i Fjell kommune på Sotra utenfor Bergen.

Flere kvelder i uken er skytterhallen i flittig bruk av ungdom som ønsker å drive med skyting som idrett. Sportsskytterlaget har fått god omtale i lokalavisen og på hjemmesiden til Fjell kommune. For ca. 3 år siden fikk skytterlaget en henvendelse fra konfirmantledere i Fjell, om vi kunne tenke oss å åpne hallen for at konfirmantene fikk bruke skyting som en av sine aktiviteter.

Medlemmer fra styret var og snakket med ansvarlige for konfirmantene. Sikkerheten på banen ble presisert og at klubben måtte stille med minst 2 skyteledere samtidig som konfirmantene måtte ha med seg et visst antall voksne.

Vi ble enige om å forsøke skyting som aktivitet for et konfirmantkull. Dette var så populært at dette nå er et fast aktivitetstilbud for konfirmantene om høsten.

Andre menigheter har KRIK (Kristen Idrettskontakt - red.anm.) som tilbud mens Fjell satser på skyting.

Sartor Sportsskytterlag ser på denne aktiviteten som en god rekruttering av ungdommer til klubben. Vi ser at vi får 5-6 ungdommer hvert semester som begynner med skyting i Sartor SSL, etter de har deltatt på konfirmasjonsskyting.

Selve konfirmasjonsundervisningen foregår et par torsdager, når de ikke er i hallen og skyter.

Konfirmantene har 2 timer 4 ganger på skytebanen. De får prøve seg på luftgevær, luft pistol og 50 m miniatyr. Konfirmantlederne forteller at det er stor pågang for å få være med på skyting som aktivitet og at det ryktes fort. Listene av ungdommer som ønsker å velge skyting, er ofte full før konfirmasjonsforberedelsene er i gang.

Ungdommene i aktivitet med luftgevær.

SKYTING FOR KONFIRMANTER I SARTOR SPORTSSKYTTERLAG forts.

Det å være tilstede på disse skytingene, er en fryd. Konfirmantene er lydhøre og følger spent med, når sikkerheten på banen blir gjennomgått (blir gjort hver gang). Ungdommene snakker med hverandre om å forbedre resultatene fra siste konfirmasjonsskyting, Noen har laget en statistikk over resultatene sine og vi kan tydelig se kurven gå oppover.

Kvelden begynner med noen visdomsord fra konfirmantlederen, før sikkerheten blir gjennomgått.

I luftgevær skyter alle sittende, selv om de egentlig skal skyte stående, siden de fleste er i klasse U15/16, men siden dette er første møte med skyting, har vi valgt å la dem få sitte de 4 gangene de har konfirmasjonsskyting. Noen av ungdommene har virkelig fått teken på riktig avtrekk, pust og teknikk og skyter 293 poeng allerede 2. gangen, mens andre igjen ikke tar det så høytidelig og skyter fordi det er gøy og en «enkel» konfirmasjonsforberedelse.

Etter at alle har fått skyte enten luftgevær eller luftpistol, samles de i kafeen i hallen for det sosiale. Her får de gjerne pølser og saft og flere visdomsord.

Noen av foreldrene har reagert litt på skyting som aktivitet, når det er i kristen sammenheng, men når de kommer til hallen med ungdommen sin, ser de at skytingen her er en idrett, og flere av foreldrene har blitt igjen og sett på skytingen og iveren hos ungdommene. Skytingen blir ufarliggjort gjennom foreldremøte, sikkerhet på banen og mange voksne bak skytterne, når de skyter.

Så vidt vi i Sartor SSL vet, er vi det eneste laget i Norge som har inngått en avtale med kirken og konfirmantledere om skyting som aktivitet.

Vi anbefaler flere klubber om å gjøre det samme. Det er flotte ungdommer og god mulighet til å rekruttere nye medlemmer til klubben/laget.

Fra den sosiale delen etter skyting

Vestre Bærum Salongskytterlag 90 år

Vestre Bærum Salongskytterlag (VBS) ble stiftet 9.mai 1925 av noen menn som ønsket å ha skytingen som hobby.

Klubben har et eget skytterhus hvor det nå skytes med luftgevær og luftpistol på elektroniske skiver. Klubben har også en flott 50 meters bane på Jordbru, som er i flittig bruk sommeren gjennom.

Vestre Bærum Salongskytterlag er en klubb med ca. 50 medlemmer hvor om lag 20 deltar aktivt på stevner i inn og utland.

I jubileumsåret har klubben valgt å markere at de er 90 år.

På Jordbru i sommer arrangerte VBS første landsstevne for rekrutter på 50 meter. Deltagelsen her var over all forventning og resultatene av skytterne var på et høyt nivå. Laget er meget fornøyd med dette landsstevne og håper LS for rekrutter kommer på terminlisten for å bli. De håper at klubber og lag rundt i landet melder sin interesse for å arrangere.

Dagen etter landsstevnet hadde VBS utvidet til et jubileumsstevne i alle 50 m øvelser. Dessverre var ikke deltagelsen her så stor som man på forhånd håpet på, men det ble skutt flere gode resultater.

Ole-Kristian Bryhn er siste storskytter i klubben og under en tilstelning på skytterhuset ble han utnevnt til æresmedlem i VBS. Han ble samtidig hedret for sine medaljer under VM.

Klubben ønsket også å sette pris på sine medlemmer med en jubileumsmiddag.

Denne kvelden var satt til lørdag 24. oktober 2015 og jeg var så heldig at å få være med. På denne feiringen på Rykkinn Grendehus møttes 30 gjester i alle aldre.

Det var en koselig markering med gjester fra de aller yngste medlemmene i klubben til veteranskyttere. Vi fikk servert en herlig viltgryte og et fantastisk kakebord. Det var kjekt å snakke med gamle skyttervenner og mimre litt. Bilder fra ulike situasjoner i VBS rullet og gikk og det ble mye latter, da «gamle» skyttere så seg selv for 30 år siden.

Jan Enevold Brække holdt en fin tale og tok oss gjennom klubbens 90 årlige historie. Her ble nevnt at opp gjennom årene har VBS fostret flere av

Fra årets landsstevne for rekrutter på Jordbru.

Ungdomsbordet under jubileumsmiddagen.

Vestre Bærum Salongskytterlag 90 år forts.

Jan E Brække forteller resultater fra quiz. De yngste følger spendt med

landets beste skyttere, både på junior og senior nivå. Klubben har faktisk hatt deltagere på samtlige OL siden OL i Los Angeles. På det meste bestod den norske troppen av 3 utøvere fra Vestre Bærum Salongskytterlag. (Er dette norgesrekord?)

John Duus og Harald Stenvaag ble i sin tid kalt skytternes Knoll og Tott. John var til stede på kveldens markering. Vi fikk også vite at VBS har hatt medlem som har deltatt i 2 OL i vintersport samtidig som han var et aktivt medlem i VBS. Arne Røgden var norsk deltager i OL bob både i Oslo 1952 og i Cortina d 'Ampezzo i 1956.

Videre i talene ble tidligere formann gjennom 9 år, Bjørn Stensrud, tildelt medaljen som bevis på hans æresmedlemskap i klubben og Berit Brække holdt en fin tale om tiden som kone og ikkeskytter i et skytterlag, hvor mannen var opptatt hver helg med skyting. Hun fortalte hvordan hun og 6 andre koner startet damegruppen i klubben og var til stede på stevner og stekte vafler.

CVBS sine vafler er etter hvert blitt meget berømte. Godt å kjøpe en vaffel etter å ha skutt stevne. Damegruppen møttes ukentlig og lagde håndarbeider som ble til en julemesse i laget. En kjærkommen inntekt. I forbindelse med Berits tale ble det lagt vekt på at det er så fint at laget nå er på vei opp igjen i medlemstall og at rekrutter strømmer til VBS. Hun ga en vandrepokal som skal «vandre» blant rekruttene.

Kvelden ble avsluttet med en quiz om klubben og klubbens historie. Her gjaldt det å ha fulgt godt med under talene, for på mange av spørsmålene kom svarene herfra.

Det var gledelig at det var det laget med den yngste og den eldste deltageren, som vant quizen. Må nevnes at skytterne fortrenger spesielle episoder fort, for John Duus kunne ikke huske at det var jordskjelv under et mesterskap i Athen; heller ikke hvor mange OL, VM og EM han har deltatt i (dette sier noe om at han har vært med på mange). I sin glansperiode skjøt han og konkurrerte med Harald Stenvaag og disse fikk kjapt tilnavnet «skyttersportens Knoll og Tott».

Jeg takker VBS for en flott jubileumskveld og ønsker dem lykke til videre i de neste 90 år.

Anne Cecilie
VBS

2 av klubbens æresmedlemmer i ivrig samtale. Bjørn Stensrud (t.v.) og John Duus.

Haugesund Pistolklubb

og prosjektering av nye lokaler.

Del 4: Veien mot nye lokaler

v/Kjell Olav Nuntun, leder Haugesund pistolklubb

«Veien blir til mens man går», er vel et relativt anerkjent ordtak! I del 4 i føljetongen mot nye lokaler er det for vår del blitt det å skrive mer e-poster, gjøre hjemmearbeid og gå i møter som skaper veien. Mindre trim, men likevel mye bevegelse.

Siden sist har vi fått første utkast av tegninger på flott ytre fasade, plassert i terrenget og samtidig jobbet på indre plantegning med vekt på detaljer for gulv, tak, vegger, isolasjon/lyd, lys, ventilasjon, elektronikk, tilretteleggelse for fleksibel bruk med mer.

Hvilken type gulv ivaretar behovet best, betong, belegg, epoxy; kombinasjoner har vært noen av drøfting og utsjekk.

Hvilken lysstyrke på standplass, på skiver, i lokalet ellers, temperatur hvor, tilretteleggelser av dette i lag med ventilasjon og på hvilket sett videre til utsjekk.

Vi har hatt interne møter, møter med prosjektleder og arkitekter, rådgivere på de ulike områdene, idrettsenhet i kommunen, bygg og planavdeling, politiet, samarbeid og rådgivning med forbund, kontakt med media og informert interesserte medlemmer.

For dem som var sammen med oss på fagkonferansen pistol i begynnelsen av november, fikk vi vist litt av både tegninger og arbeidet vårt, samt utvekslet informasjon fra andre på sine prosjekter. Spennende og flott hva vi alle får til med god innsats. Samordning av dette ble nevnt og er kanskje noe vi på sikt kan bidra med i fellesskap og nye?

På fagkonferansen fikk vi også kort nevnt vårt Mestermerke som vi forsøker å bruke aktivt i klubben og som vi også tilbyr andre å ta i bruk. Kjekke samtaler om det, bygg og annet, hadde vi. Ta gjerne kontakt med oss, hvis noen ønsker å få vite mer om det, eller besøk vår hjemmeside. Vi traff i alle fall nye venner på konferansen og dem vi også har stiftet vennskap med før - alltid kjekt!

Arbeidet har vært kjekt, givende, interessant og spennende etter hvert som det har gått fremover. Underveis har vi hatt utveksling og besøk av Helge Olden som har vært meget sentral ressurs for oss hittil og håper også videre. Hans kompetanse er meget sentral for oss i arbeidet! Videre har vi gjennom forbundet og regnskapsbyrå mottatt innspill på valg av type driftsselskap som vi skal jobbe videre med i lag med det andre.

I første rekke jobber vi for at vi innen kort tid/noen uker nå har ferdigstilt mye, slik at vi kan få sendt avgårde de ulike tegninger, søknad om dispensasjon på omregulering og bruk av tomt, levere ut nabovarsler, avholde informasjonsmøte, få ferdigstilt søknad om tilskudd med mer. Arbeidet pågår for fullt og har stor energi. Samarbeidet med Haugesund curlingklubb er utmerket og meget godt. Sammen får vi til mye i lag med øvrige.

Intern plan er byggestart sommer 2016 og vi jobber for det. Rekker vi det, bør ferdigstillelse bli i løpet av utløp neste år eller i nærheten. Vi ønsker det og oppfatter øvrige med oss og ønske det samme. Vi ønsker også andre klubber sine prosjekt lykke til og med de beste vilkår for felles idrett og resultat. Spennende!

Haugesund Pistolklubb
Kjell Olav Nuntun
Leder

Fortsettelse følger…..

FAGKOMITÉKONFERANSE PISTOL

på Quality Hotel Olavsgaard 6.11 – 8.11 2015

v/Anders Dingstad. Foto Grete Nilsen.

Tåka hang tykk over Østlandet, da det igjen var klart for den årlige fagkomitékonferansen for pistol. Det var nå 22 år siden første fagkomitekonferanse for pistol ble avholdt.

Leder av fagkomité pistol, **Anne Grethe Rendalsvik** ønsket representanter fra 19 kretser, 16 klubber, NSFs styre, Skytternytt og gjester, totalt 72 personer, velkommen. Etter en presentasjonsrunde av alle ble dagsorden og diverse praktiske opplysninger gjennomgått, før Presidenten tok ordet.

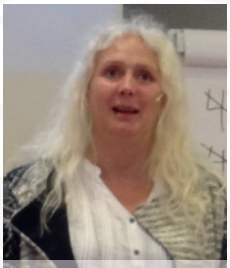
Anne Grethe Rendalsvik

Jan Tore Berg-Knutsen spurte om hvilke saker som var mest interessante å ta opp og første spørsmål gjaldt **Løvenskioldbanen**. Det jobbes med å få på plass avtaler osv. for å komme i gang med opprustningen. Det er mange møter med de forskjellige involverte parter og diverse befaringer for å få dette på plass. «Dette tar tid, men vi gir ikke opp». På spørsmål om **våpenloven** hadde han ikke så mye nytt å komme med akkurat nå. **Åsland skytterbane** i Oslo var neste tema og den er under planlegging, men det jobbes iherdig med å få på plass alle avtaler osv. Kommunen har forpurret fremdriften med saksbehandlingsgangen, som medfører noen skjær i sjøen.

Videre orienterte presidenten om **status kvoteplasser** til OL; hvor færre plasser er sikret nå, enn til forrige OL, men noe bedre for Paralympics. Det har også vært **møte hos NIF** med bl.a. idrettspolitisk innspill. **Håvard Larsen er invitert til å jobbe med vår organisasjon.** Er vi gode nok? Innspill fra medlemmene er ønskelig. Noen kretser drives godt, mens andre går dårlig. **Økonomien vår** er bra. **Langtidsplan** er under utvikling med Tom Lauritzen i spissen. Presidenten avsluttet med at antidoping arbeidet går sin gang, men at vi nok er skånet for problemer med dette.

Jan Tore Berg-Knutsen

Fagkomitéleder **Anne Grethe Rendalsvik** fortalte så om året som har gått. Fagkomité pistol har hatt representanter på alle NM-er i 2015, det har vært Nordisk Veteranmesterskap på Ørlandet, vi har deltatt på Nordisk Feltmesterskap i Danmark, vi har arrangert int. stevne for EYL og NM luft på Mysen, samt landskamp mot Sverige på Bærum pk sin bane. NM Luft ble arrangert på Mysen, NM Bane i Trondheim, NM Felt på Ringerike, NM Spesialfelt i Oppdal og NM PPC i Sarpsborg.

EYL regional konkurranse ble et meget vellykket arrangement på Mysen, men dessverre klarte ikke pistol å kvalifisere seg videre. Våre damer utmerket seg spesielt i Nordisk Felt hvord et ble gull til Reidun Ann Støle og lag-gull til jentene - det første i historien. Gratulerer! Veteran Nordisk ble et flott arrangement med mange norske medaljer. Landskampen mot Sverige ble og vellykket, hvor vi tok 4 av 5 mulige lagseiere. Individuelt ble det nokså likt fordelt mellom landene. Neste år går landskampen i Karlstad.

Fagkomiteen har hatt int. utøvere på WC, EC, EM luft og VM 25 og 50m og spesielt må nevnes Anne-Cathrine Krüger, som klarte å skaffe Norge kvoteplass til Paralympics. Det står det stor respekt av.

Til slutt delte leder ut arrangørplaketter for NM Spesialfelt til Støren SSK og Sundal pk, da disse ikke fikk disse under

selve NM. Diplomer for god innsats under bane NM, ble utdelt av Pål Kristiansen til Grete Nilsen og Anders Dingstad.

Siste post fredag var premieutdeling for Norgesfelten 2015 (fra 1/10-2014 til 1/10-2015) **v/Øyvind Johansen og Bente Karin Bruaseth fra Mysen PL**. Det har vært 4024 starter med 829 forskjellige skyttere fra 122 forskjellige klubber, fordelt på 176 stevner. Det viser at dette er blitt en populær form for feltskyting. Det ble delt ut plaketter til beste enkelt resultat i 6 grener, og gull, sølv og bronse til de 3 beste med de 3 beste resultater sammenlagt i hver gren. Det arrangeres Norgesfelt i Fin, Grov, Militær, Revolver, Spesialpistol og Spesialrevolver.

Pål Kristiansen gir skjold til arrangør NM spes.felt.

Dag to startet med en gjennomgang av termin- og resultatlister generelt med Pål Kristiansen. Først gjennomgang av statusen på terminlister for 2015 og det er fortsatt noen kretser (8 stk.) som ennå ikke har sendt inn terminlista for 2016. En oppsummering av årets sesong: 20 distrikter har approbert totalt 1659 stevner, hvorav 304 av disse er etterapprobert - 48 færre stevner enn i fjor. 98 av de approb. stevnene for 2015 er Norgesfelt. Totalt 102 stevner er blitt avlyst, og til dels skyldes dette noe ombygging av baner og problemer med bruk av feltbaner.

Arild Inge Wollan og Bente Karin Bruaseth.

Alle søknader om approbering av stevner må gå gjennom ansvarlig for dette i hver krets. Det er ofte etterapproberinger og endringer av stevner kort tid før stevnene skal arrangeres. Disse må altså godkjennes av kretsen, før de blir lagt ut på terminlista. Det må minimum påregnes 1 uke for denne prosessen, slik at alt blir korrekt. Klubber må bli flinkere til å sende inn resultatlister, for manglende innsending av disse, er et annet **problem. Det er også viktig at resultatlistene inneholder korrekt stevnenummer og at dette fremkommer på filnavnet og i emnefeltet på eposten som sendes inn.** Maler for resultatlister ligger ute på skyting.no

Christian Hegstad snakket så om PPC og aktivitetene i år. Det er pr. d.d. 530 norske skyttere innen grenen, hvorav 260 er klassifisert i WA1500 sitt system. Det har vært 24 stevner i 2015 med totalt 548 starter. NM PPC ble arrangert i Sarpsborg med 134 starter på 38 deltagere, med mye gode resultater. Det arrangeres EM – VM hvert 2. år og under årets VM i Stockholm var det med hele 15 norske utøvere og Norge tok bronse på lag pistol (60 skudd). Det er i dag 23 nasjoner med i WA1500 med Friedrich Storrer fra Tyskland som President.

Det er nå dannet et eget PPC-råd under NSF fagkomite pistol, med Arnth Lien i spissen, som skal ta seg av innrapportering av resultater, oppfølging av regler opp mot WA1500 og NSF og skaffe NM arrangører, samt ordne med en Norges-cup. Info om hvilke våpenklasser det skytes i PPC, ble gitt og om de forskjellige skytestillingene. Det ble også vist hvordan skivene ser ut, hvilke type våpen som brukes, samt hvordan klasseinndelingen for skytterne ser ut, med High Master som høyeste klasse.

I 2016 skal det være EM i Tsjekkia, NM i Bergen (Åsane), og det blir en PPC Norges-cup 2016-2017.

Petter Bratli og Christian Hegstad.

FAGKOMITÉKONFERANSE PISTOL forts.

Oddvar Hansen Bakkejord la fram sponsorarbeid på en utmerket måte. Han snakket først litt om egne, gode erfaringer i sin klubb og krets. NSF har alle muligheter til å lage et lignende opplegg for å få inn sponsorer. Vi må også bli mye bedre på å presentere oss utad, ikke minst på den nye hjemmesiden vår. Vi har mange gode skyttere å presentere og Norge er blant de 10 beste nasjonene i verden, med over 50 landslagsutøvere og mange gode resultater å vise til i alle grener. Det er veldig mange muligheter for å profilere sponsorene, f.eks. draktreklame, reklame på baner, Skytternytt, hjemmesiden, landslagene, forbundet, og fagkomiteene, for å nevne noe. Konkrete, enkle forslag til plan for hovedsponsorer, delsponsorer og samarbeidspartnere ble fremlagt. «Hvor mye er vi verdt»? spurte Bakkejord. Det vil selvsagt være avhengig av hvor mye innsats som legges i denne jobben.

Oddvar H. Bakkejord

Siri Vaggen Kanedal presenterte prosjektet «Jenter i sentrum» og fortalte om hvordan dette var forankret i Tinget i 2011, og i langtidsplan med et overordnet mål om å øke andelen kvinner i NSFs klubber og lag. Det er nedsatt en prosjektgruppe som har som oppgave å iverksette tiltak i henhold til langtidsplanens mål, finansiert av NIF gjennom post 2 og 3 midler. I «Jenter i sentrum»-konkurransen i 2012 vant Sarpsborg pk, i 2013 Lødingen pk, og i 2014 var det tre vinnere, Støren SSK, Nedre Eiker pk og Eidskog ss, alle med gode innspill på hvordan få med flere kvinner i sporten vår. På grunnlag av innkommende forslag i konkurransene, er det blitt iverksatt jentesamling og trenerkurs for damer. Se reportasje fra jentesamlingen i Skytternytt nr. 5-15. Siri avsluttet med å be om innspill og forslag hva som skal være aktiviteter for jenter i sentrum fremover.

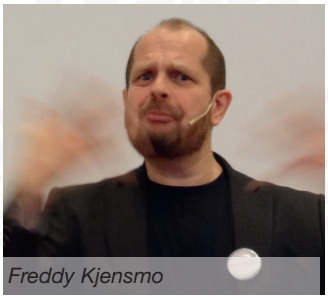
Freddy Kjensmo

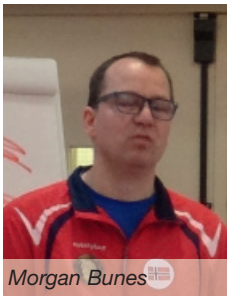
Morgan Bunes

Status for NM-er 2016 og 2017 ble vist av **Anne Grethe**, og det mangler en del arrangører fremover. Det var diskusjoner i salen om hvordan å få flere til å søke arrangere NM Luft. Etter litt betenkningstid søndag, påtok Mysen PL seg NM Luft 2016 til stor applaus fra salen.

Så var det historietimen **v/ Generalsekretær Arild Groven,** med skyttersportens utvikling fra opprinnelse i 1769 og frem til i dag. Han avsluttet med å vise en videosnutt fra en nokså kontroversiell skyteform, med tankekors om hvilken retning skyttersporten utvikler seg og hvor vi vil.

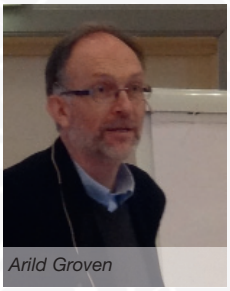
Arild Groven

Etter lunsj ble det et morsomt foredrag av **Freddy Kjensmo** om antimotivasjon som fikk deltagerne til å åpne latterdøren.

Trenernes time **v/Petter Bratli**: Han startet med å oppsummere hvem som er på landslaget og noen utenom. Målene for landslagene ble gjennomgått og hva som er gjort for å nå disse og hvor det har vært samlinger og han delte tanker og ideer om arbeidet med landslagsskytterne og hvordan samarbeidet fungerer. Dette tar tid og skyteresultatene har ikke så langt vært de aller beste, men planen er at de skal komme etter hvert. En av utøverne som virkelig har fått til egne resultater, er Anne-Cathrine Krüger. Kvoteplass til Paralympics er sikret.

De fleste fra fagkomité pistol

Anne Grethe gir oppmerksomhetsgave til f.v. Oddvar H. Bakkejord, Siri Vaggen Kanedal, Petter Bratli, Christian Hegstad og Tom Cato Karlsen.

Utøver på landslaget, **Morgan Bunes** snakket om hvordan det er å være på landslaget og han fortalte litt om seg selv. Morgan bestemte seg tidlig for å bli blant landes beste skyttere, og er veldig glad for å ha kommet med på landslaget med de muligheter dette gir. Året som har gått, har vært lærerikt og motiverende med samlinger og deltagelse på stevner rundt om i inn- og utland. Han oppsummerte egne erfaringer og tips til andre skyttere. Innsatsfaktorer i 2015 har vært 950 treningstimer, 200 timer på lokale stevner/trening, 45 reisedager, ca. kr 150.000,- fra egen lomme, skutt ca. 30.000 skudd, hvorav 22.000 er presisjonsskudd. Morgans store mål er å komme til OL, enten i 2016 eller i 2020.

Innlegg fra kretser og klubber er tradisjon på konferansene, også i år, og først ut var **Støren pk v/Arild Inge Wollan,** og han fortalte om hva Støren Pk har fått til etter at klubbhuset brant ned. De satset på ungdom og fikk kjøpt en eiendom med et hus hvor de har fått laget innendørsbane med 5 plasser på 25 m og egen luft-bane og luft-fallfigurer på ytterligere en bane. De får inntekter fra sponsorer, bingo, stevner, dugnader osv. Det er nå fullt opp med treninger og stevner for store og små.

Sogn og Fjordane skytterkrets v/Kristin Sandal gikk igjennom hva kretsen har drevet med og utfordringer siste året. Tiltak har vært å opprette facebookside med mye god info om trener-, dommer-, og økonomikurs og treningssamling og som bare klubbene kommer inn på. Det er opprettet en stimulansepris til skyttere som satser, og en hederspris til noen som har gjort en god innsats. Det arrangeres en helge-cup som skaper interesse for å delta på stevner. Kretsen deltar også i Forum for kompetanseutvikling som er et samarbeid med Idrettskretsen, skolene og Olympiatoppen Vest.

Nordland skytterkrets v/ Oddvar Hansen Bakkejord startet med å skryte av gode utøvere i kretsen. Det jobbes med prosjektet «Jenter i sentrum» og et par nye klubber er startet opp og bidrar til god rekrutering. Bodø SS bygger ny bane, og Svolvær pk må også i gang med dette etter at stormen «Ole» raserte deler av anlegget deres. Oppbygging av banen blir startet og en plan er laget for å skaffe midler osv. Det er positiv utvikling i kretsen, men nye krefter behøves.

Buskerud skytterkrets v/Tom Cato Karlsen har ca. 2800 medlemmer og de fleste er godt aktive. Kretsen har midler som deles ut til klubber med gode prosjekter. «Jenter i sentrum» har også fått støtte til samling. En pott til toppsatsning er også

Morten Antonsen og Viggo Olden fra Ørlandet pk.

FAGKOMITÉKONFERANSE PISTOL forts.

avsatt. Det er planer om en interkommunal bane som det jobbes med. Det er en grei utvikling i kretsen.

Ørlandet pk v/Viggo Olden og Morten Antonsen presenterte neste års NM arrangement og forklarte bakgrunnen for arrangementet. Ønske om å samle flest mulig skyttere er bakgrunn for opplegget, samt å tilrettelegge for en god gjennomføring av funksjonærskytingen og en variert feltløype fra dag til dag. Overnattingsmuligheter: Austrått camping, NM-campen, leiligheter, rom, hytter og campingplasser i nærheten av banen, med mulighet for busstransport. Det er også mange muligheter for andre aktiviteter i området. Alle skyttere ønskes hjertelig velkommen til stor-NM på Ørlandet i 2016.

Fra gruppearbeidet. Foto: Anders Dingstad

Tradisjonen tro var det tid for å gå løs på gruppeoppgavene, og gruppene fordelte seg og startet arbeidet frem til felles middag.

Siste dag ble gruppeoppgavene diskutert med følgende konklusjoner:

Oppgave 1. Hvor og hvordan NM-ene burde arrangeres. Det var stor enighet om at det først måtte en evaluering til, etter at NM på Ørlandet var avviklet i 2016.

Oppgave 2 og 3: Endring av det nasjonale feltreglementet. Det var stor enighet om at man måtte pålegge skytterne å pakke ned våpenet forsvarlig ved forflytting mellom standplassene, slik at man ikke lenger kan bære dette åpent i hånden, selv om det er plugget, men pakke det ned i bag, koffert, futteral, hylster e.l. Flertallet hadde ikke annet i reglementet de ønsket å endre på, men det var også stor enighet om å skjerpe inn bruken av dagens reglement, spesielt med hensyn på sikkerheten.

I den siste oppgaven om approbering av stevner og KM og DM, kom det fram at de fleste syns det er nok stevner, men at utfordringen ligger i å få med flere på de stevnene som er. Mulige tiltak er obligatorisk deltagelse for nye skyttere for å bli medlemmer, belønning fra kretsene til de klubbene som får med flest deltagere, midtuke stevner, samkjøring av klubbenes terminlister for å unngå stevner på samme helg og vurdere hvilke øvelser som approberes. De fleste kretsene har et velfungerende system for avvikling og fordeling/rullering av KM og DM, og det anbefales de kretsene, hvor dette er et problem, å innføre lignende systemer. Kommunikasjon er viktig.

Tore M. Davidsen unner seg en is i en pause.

Siste punkt på agendaen var **Rekrutering i klubbene, hva gjøres?** Petter Bratli fortalte litt om dette og fikk flere klubber til å komme med innlegg om hva som ble gjort rundt om kring. Innlegg kom fra Mysen pl, Støren SSK, og Haugesund pk. Pål Kristiansen oppfordret klubbene til deltagelse på Landsstevnet for rekrutter.

Til slutt var det oppsummering av konferansen ved fagkomitélederen med gode ord til alle som hadde bidratt med innlegg og foredrag og de som fikk en liten oppmerksomhet for dette var: Oddvar Hansen Bakkejord, Siri Vaggen Kanedal, Petter Bratli, Christian Hegstad og Tom Cato Karlsen. Deltagerne ble så takket for bidragene og ønsket vel hjem.

I serien: "Send stafettpinnen videre"

ARENDAL PISTOLKLUBB

v/ Martin Meltzer

Arendal pistolklubb ble stiftet i 1933 og har i dag ca. 250 medlemmer. Vi opplever økt interesse for skyttersporten og hadde 22 deltagere på høstens begynnerkurs. APK er mest aktive innenfor feltskyting. Skyttere fra APK er godt representert på de banestevnene vi selv arrangerer, men i de siste årene har det vært få som har reist på andres banestevner. Miljøet i APK er sosialt og det blir noen ganger brukt mer tid til prating en til skyting!

Vår utendørsbane på Saltrød ble tatt i bruk i 1966. Etter hvert har bebyggelsen krøpet stadig nærmere banen. Uten at APK hverken ble informert om det, eller ble invitert til å delta, utførte kommunen støymålinger i 2003. Dette resulterte i at APK ble pålagt sterkt reduserte skytetider. Dette ble anket til fylkesmannen, men APK fikk dessverre ikke medhold. Den vanskeligste begrensingen er at all skyting er forbudt fra 15.6 til 15.8. Resten av året kan vi skyte på ettermiddagene på tirsdag og torsdag og 3 timer på lørdag. Banen er flittig brukt innenfor de skytetidene vi har, og ble i år oppgradert med nytt tak over skivestativet, og epoksymaling på standplassen.

Om vinteren skyter vi i Stueneshallen, som er et kommunalt idrettsanlegg med skytebane i kjelleren og en hall for diverse ballsporter over. Vi deler Stueneshallen med fire andre klubber, og har derfor bare treninger der på tirsdag og torsdag kveld.

Cowboy Action Shooting

Arendal pistolklubb har undergruppen South Coast Desperados som driver med Cowboy Action Shooting. Dette foregår på et område som blir leid fra Froland JFF. I Cowboy Action Shooting skytes det med to revolvere, rifle, og hagle. Både våpen og antrekk skal være tidsriktige for perioden før 1900. Skytterne skal løse forhåndsbestemte oppgaver på kortest mulig tid. Det gis tidstillegg for bom og prosedyrefeil.

Arendal pistolklubb utfordrer herved Vestre Bærum Salongskytterlag til å skrive i Skytternytt nr. 1-2016.

Vår utendørsbane på Saltrød

Fra Stueneshallen

Mestermerket – en aktivitet for treningskultur, miljø og resultat!

Haugesund Pistolklubb (HPK) har en aktivitet som heter Mestermerket. Dette er lagd for å øke interessen i klubben for treningskultur, virke for gode resultat og presisjonsskyting.

Mestermerket er på kort tid blitt veldig populært og merkene går unna som varme vafler, spesielt blant de yngre, men også blant voksne som skyter både sportspistol og fripistol. Vi ønsker at bruk av mestermerket som sagt skal stimulere til treningskultur, samle skytterne i klubber rundt felles trening, mer moro, økt trening i å prestere, kontakt med aktører ift premiering (små gaver som brukes når skyttere får notert seg et resultat) og videre sponsorvirksomhet på sikt. HPK har også laget pakker (ulike størrelser) vi kan tilby til andre klubber som ønsker å ta i bruk denne aktiviteten. Noen klubber har allerede etterspurt og tatt i bruk mestermerket og gitt gode tilbakemeldinger. Vi ønsker gjerne at trening med aktivitet gjennom Mestermerke også kan bidra positivt for andre klubber og skyttere.

Regler:

Man kan skyte med luft (4.5mm) fin (22) og grov fra kaliber 32 og oppover. Man kan også kombinere disse.

Man skal skyte på 25 meter og bruker ISSF presisjonsskive, unntatt om man skyter med fripistol, da skal man bruke ISSF presisjonsskive på 50 meter og coltskive på 25 meter. Med Luftpistol bruker man ISSF luftpistolskive på 10 meter.

Man må skyte 10 skudd pr. skive.

Man har oppnådd et merkekrav, når man har klart kravet 8 ganger.

Skyteleder må se resultatet / skiven og signere hver rute på skjema, sammen med oppnådd sum.

Skytteren kan først begynne å notere poeng ved minste sum som er 70 poeng.

Merket kan kjøpes av sin klubb.

Mestermerkene:

Ulike merker i flott utførelse til å feste på vest/klær/annet ut fra oppnådde poeng og krav oppnådd 8 ganger. Vi har lagd merker ut fra oppnådde krav og har satt sammen ulike pakker med merker som vi bruker og klubber kan bestille hos oss. Klubber som ønsker å bestille, eller ønsker mer informasjon om våre merker, pakker og skjemaer for notering av resultat, kan gjerne se på vår hjemmeside eller ta kontakt med Terje Eik-Nes på telefon 926 88 725 eller gjennom vår hjemmeside og e-post:
haupk@haugesund-pistolklubb.no

Brukthandelen

Til salgs:
Smith & Wesson halv aut. pistol modell 46. kal 22, i original eske med 2 magasiner, kr 4 500,-som i ny stand, med ammo.
Original Colt New Frontier revolver cal. 357 magnum No. 3912 NF, 14 cm løp, meget lavt serie no., ca. 1962, kr 6 500,-.
Tlf.: 22 14 79 79, el. 901 38 962.

Mestermerket

Regler: Man kan skyte med fin eller grov kaliber og 4.5mm luft. Valgfritt våpen. Med fin og grovkaliber skyter man på 25 meter og bruker ISSF presisjonsskive, unntatt om man skyter med fripistol, da skal man bruke ISSF presisjonsskive på 50 meter, evt. coltskive på 25 meter. Med luftpistol bruker man ISSF luftpistolskive på 10 meter. Man må skyte 10 skudd pr. skive. Man har oppnådd et merkekrav når man har klart kravet 8 ganger. Skyteleder må se resultatet / skiven og signere hver rute med oppnådd sum.

Skytter:…….

Bronse merke 70-79 p	Sølvmerke 80-89 p	Gullmerke 90-91 p	Bronse m/løv 92-93 p	Sølv m/løv 94-95 p	Gull m/løv 96 p	Bronse/ grønn 97 p	Sølv/blå 98 p	Gull/rød 99 p	100 p
Oppnådd? Ja ☐	Oppnådd? Ja ☐	Oppnådd? Ja ☐	Oppnådd? Ja ☐	Oppnådd? Ja ☐	Oppnådd? Ja ☐	Oppnådd? Ja ☐	Oppnådd? Ja ☐	Oppnådd? Ja ☐	Oppnådd? Ja ☐

NY SIG SAUER IMPORTØR

Av Hans Olav Bjelvin

Pedersens Vaabenlager med, fra venstre, børsemaker Olav Kjelvei, daglig leder Tore Birketvedt og salgssjef Espen Birketvedt

Fra midten november 2014 overtok Pedersens Vaabenlager, som I år feirer 120 tradisjonsrike år i bransjen, importen av Sig Sauer. Dette i samarbeid med Capsicum, hvor Pedersens Vaabenlager skal ha importen for det sivile markedet i Norge.

Pedersens Vaabenlager har forhandlernett over hele landet og våpen kan derfor skaffes gjennom din lokale våpenforretning eller direkte fra Pedersens Vaabenlager. Eller for å si det litt spøkefullt. Nå er hele «gotterbutikken» over her, åpen. Om du ønsker en standard Sig Sauer pistol eller en mere eksotisk utgave fra Mastershop, som denne avbildete Xfive Tomahawk, er det bare pengeboken som stopper deg.

Hva er det som gjør at Sig Sauer klinger så godt i skytternes ører? Topp presisjon er en av årsakene, og da tenker jeg ikke bare på skyteegenskapene, men også den produksjonsmessige framstillingen av pistolene. Videre ergonomi, førsteklasses materialer og framstillingsmetoder, kvalitet og ikke minst finish og funksjonssikkerhet. Ting som oppskattes av skyttere, enten man snakker om «proffe» utøvere eller seriøse amatører.

WALTHER GSP EXPERT

Av Hans Olav Bjelvin

WALTHERS ARBEIDSHEST I KALIBER .32 SMITH & WESSON LONG WADCUT

De aller fleste har nok et forhold til Walther sine pistoler, enten det er som eiere av tjenestevåpen, konkurransevåpen eller bare fan av James Bond.

Når det er snakk om konkurransevåpen innenfor pistolgrenene, er det vanskelig å komme utenom pistolene fra Carl Walther.

Walther GSP er pistolen som satte en ny standard i konkurransesegmentet av sportspistoler, da den kom på markedet i 1968. Det er denne arbeidshesten, som bare fungerer omtrent uansett, vi skal se litt nærmere på, og da i grovpistolkaliberet .32 Smith & Wesson Long Wadcut. Et populært kaliber for dem som skyter grovfelt og baneprogrammene hurtiggrov og grov, takket være sine meget gode presisjonsegenskaper og milde rekyl.

Walther GSP eller Gebrauchs Sportpistole, som noen har tolket GSP som, er produsert hos Carl Walther GmbH Sportwaffen i Tyskland. Designet og konstruksjonen er det imidlertid en svenske ved navn Thore Eldh som har stått for. Thore Eldh var opprinnelig sølvsmed av yrke, men lidenskapelig opptatt av pistolskyting som han var, benyttet han seg også av sine kreative evner til våpenkonstruksjoner. I denne forbindelsen blir det fra svensk hold påstått at Walther GSP står for Göteborg Sport Pistol og jeg er tilbøyelig til å tro at svenskene har rett i sin sak, men nok om det. Thore Eldh var født i 1906. Han levde og virket i Frökulla utenfor nettopp Gøteborg.

Under krigen begynte Thore å sysle med en pistolkonstruksjon, som senere skulle vise seg å lede hen til GSP-en. Denne konstruksjonen ble tilbudt Husqvarna, men de var ikke interessert. Derimot så Walther hvilket potensiale som lå i denne geniale pistolkonstruksjonen, og Walther GSP var født. Det er vel lov å tro, at ledelsen hos Husqvarna gråt seg i søvn i årevis etter dette.

WALTHER GSP EXPERT forts.

Her ser vi GSP-en fra motsatt side. Magasinbrønnen er som de fleste vet, plassert foran avtrekkeren. Foran magasinbrønnen sees utløserhendelen for toppen av pistolen. Den lille fjærleppa trykkes inn og hendelen vippes rundt 180 grader. .32-toppen med løp og sluttstykke, kan deretter fjernes fra resten av pistolen. Har du så en topp i kaliber .22 lr, er det bare å montere den på, bytte magasin og du er klar med et nytt kaliber. På det lille bildet ser vi ladearmen oppspent. Hendelen i underkanten av toppen og foran avtrekkerbøylen er den du låser sluttstykket i bakre stilling med. I og med at sluttstykket ikke låser i bakre stilling etter siste skudd, må du gjøre dette manuelt. Denne operasjonen foregår ved at du trekker sluttstykket tilbake og vipper låsehendelen opp med avtrekkerfingeren, enkelt og greit.

Walther presenterte sin GSP på markedet i 1968, kamret for kaliberet .22 long rifle. Pistolen ble en umiddelbar suksess og har siden befestet sitt ry som verdens mest populære konkurransepistol.

Baksiktet på GSP-en som naturligvis er justerbart i både side og høyde. For å endre skurbredden må du bytte mellom de medfølgende siktebladene til du finner et du er fornøyd med.

Dessverre fikk ikke Thore Eldh oppleve dette, da han gikk hen og døde i 1967, bare 61 år gammel.

Walther GSP har opp gjennom årene kommet i flere varianter, men den geniale grunnkonstruksjonen har vært uforandret alle disse årene. Samtidig med lanseringen av Walther GSP, ble den mangeårige vinneren av hurtigpistolkonkuransene bl.a. silhuettpistol, lansert under navnet Walther OSP (Olympische Sport Pistole) og kamret for .22 short. Walther OSP ble faset ut i 2005, som følge av at de internasjonale reglene for hurtigpistolprogrammet silhuett ble endret, noe som ikke lengre tillot bruk av bl.a. kaliberet .22 short.

I 1971 presenterte Walther pistolen i kaliber .32 Smith & Wesson Long Wadcut, heretter bare kalt for .32, og grovpistolprogrammene lå åpent for dens føtter. Ikke minst takket være sitt geniale

system for bytting mellom kalibrene .22 og .32. Noe som muliggjør trening med den billige kaliber .22 ammoen, uten å bytte annet en toppen (løp og sluttstykke) og magasin.

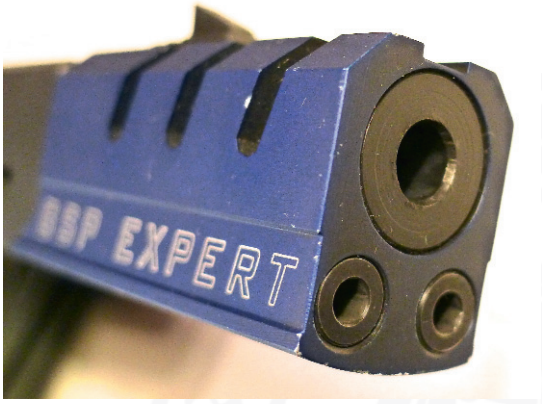

Munningen til GSP-en med de tidligere omtalte umbrakoskruene, som skal ha en funksjon i forbindelse med rekyldempingen.

Det er nettopp denne pistolen, en Walther GSP i kaliber .32 vi skal se nærmere på, og da i den siste tapningen som har fått navnet Walther GSP Expert. Walther GSP Expert, enten den kommer i kaliber .22 eller .32, skal være mer presise enn sine forgjengere i og med at disse nye GSP-ene har fått en vibrasjonsabsorberende strømpe av plast rundt løpet. Denne ligger inne i, hva vi vel må kunne kalle for rekyldemperen.

Titter man inn i løpet forfra, vil man fort oppdage to umbracoskruer som sitter på hver side av løpets underkant. Disse er ikke så ulike de samme skruene som sitter på samme plass på Walther sin SSP, men til forskjell har GSP-en sine skruer ingen hull, noe SSP skruene har. GSP skruene derimot, er tette, men står i kontakt med noen små fjærer, som kommer til syne, når disse fjernes. Hva disse duppedittene, eller skruer om man vil, har slags misjon, skal være usagt. Angivelig skal de dempe rekyl også i forhold til hvor mild eller kraftig ammunisjon det skytes med, men hvordan de virker er det ingen som vet.

Det får bli et av oppdragene under neste års IWA-messe i Tyskland. Få en av ekspertene fra Walther til å forklare hva disse skruene er til og hvordan de virker, for her på berget er det tydeligvis ingen som har peiling.

Walther GSP sitt pistolkonsept er, som før sagt, genialt. En hendel på venstre side av pistolen løser ut toppen, som etter at magasinet er fjernet, fjernes med et håndgrep. Den nye toppen med det nye kaliberet settes på ramma like enkelt og låses med hendelen, som før omtalt.

Som før nevnt, er Walter GSP en av de mest populære, men også den mest pålitelige sportspistolen på markedet i dag. Den siste forbedringen, som kom med Expertutgaven, har også medført forbedringer hva angår rekyl og presisjon.

På den utgaven som jeg har fått i hende, er det originale grepet byttet ut med et grep fra Rink Form-

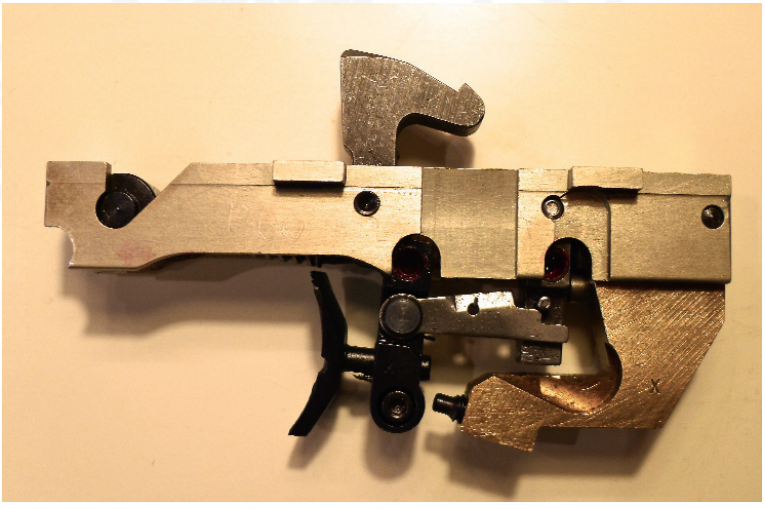

Avtrekkermekanismen fjernet fra avtrekkerhuset i ramma på pistolen. Det er bare å ta tak i hanen og trekke mekanismen ut. Herfra er det enkelt å justere avtrekket slik du vil ha det. I tillegg er mekanismen nå meget lett å rengjøre, hvis du skulle få ånden over deg.

WALTHER GSP EXPERT forts.

Walther GSP Expert i kaliber .32 S&W long WC demontert for puss. Ønskes en ytterligere demontering av toppen for å ta ut sluttstykket med rekylfjær, er dette en relativt enkel affære, som er godt beskrevet i den medfølgende manualen. Ovenfra og ned ser vi toppen med sluttstykke. De to klossene ved siden av utkasteråpningen er ladehendlene. Pistolen spennes opp ved at disse trekkes bakover og slippes. Bak på toppen sees baksiktet. Videre avtrekkermekanismen og løpet. Inne i den blå rekyldemperen finnes den rekylabsorberende strømpen som igjen ligger utenpå løpet. Nederst ser vi ramma med magasinbrønn og avtrekkerhus og det påmonterte grepet fra Rink Formgriffe. Til sist magasinet.

griffe. Årsaken til dette kan være mange, men når det er sagt, er min erfaring med Walther sine grep, den aller beste. Går du derfor svanger med et ønske om å skaffe deg en GSP, enten det er en ren .22 eller .32 eller et komplett sett med begge kalibrene, tror jeg ikke de originale grepene skulle være det som fikk deg bort fra tanken. De gamle grepene som best kunne sammenliknes med et kosteskaft, er en saga blott og de nye står ikke tilbake for noen.

Adskillelsen av Walther sin GSP er en lek. Ta ut magasinet. Låsfjæra trykkes inn og utløserhendelen på pistolens venstre side, rett foran magasinbrønnen, vippes 180 grader. Deretter trykker du lett på bakkanten av toppen, skyver denne en cm forover og hele toppen kan fjernes. Det som nå kommer til syne, hvis du konsentrerer deg om ramma, er avtrekksmekanismen. Ta tak i hanen, trekk denne rett ut og vips står du med hele avtrekksmekanismen i handa. Her finner du, lett tilgjengelig, alle justerskruene for avtrekket. Føler du behov for å rense dette og ramma for øvrig, er dette den enkleste sak av verden.

Hoveddel nummer to, krever litt mer bruk av verktøy for en grundig demontering og rengjøring. Ofte kan det være nok å løsne bolten som sitter på undersiden av toppen, rett bak den blå rekyldemperen. Når dette er gjort, trekker du ut løpet med kammerstykke, materampe og hele sulamitten. For rengjøring av sluttstykkehodet, kommer du lett til med olje og en liten børste gjennom utkasteråpningen.

Hvordan er så pistolen å skyte med? Vel, sammenlikningsgrunnlaget er noe spinkelt, i og med at jeg ikke har testet andre .32 pistoler fra f.eks. Pardini eller Benelli. Jeg opplever at rekylopptaket er godt og selve rekylen meget behagelig med fabrikkladet ammo fra Lapua med 98 grains kule. Dette faktum kan nok tilskrives GSP-ens egenvekt som er på 1365 gram. En relativt tung pistol sammenliknet med Pardini SP 1095 gram og Morini CM 22M 1210 gram. Jeg opplever også pistolen som litt for framtung etter min smak, men så er jeg da ikke så sterk i armene som jeg liker å tro at jeg en gang var.

Etter å ha skutt inn pistolen, skyter jeg noen 5 skudds-serier to-hånds med støtte. Presisjonen er mildt sagt imponerende og jeg skyter 50 poeng med bare innertiere på 25 meter mot internasjonal presisjonsskive. Fire av skuddene synes å sitte i samme hullet, mens jeg får en ”flue” med verdien

10,8. Av dette tror jeg vi kan utlede at pistolen er langt bedre enn de som skal skyte med den.

Mange hevder at Walter GSP nok må se seg forbikjørt av de mer "moderne" sportspistolene nevnt over. Til denne lista kan vi nok også tilføye både Benelli, Match Guns, Tesro og naturligvis også Walther SSP. Vel nok har GSP-en litt høyere kjernelinje, men har nå dette noen praktisk betydning? Jeg spør, for når det gjelder å fungere uten problemer, er det neppe noen som slår denne gjennomprøvde arbeidshesten. Presisjonsmessig står den da heller ikke tilbake for noen. Presisjon og funksjonsdyktighet, er ikke dette egenskaper alle skyttere etterspør i sitt konkurransevåpen?

Walther får pluss for original hylsefanger som monteres ved utkasteråpningen, selv om denne ikke leveres med, men må kjøpes separat. Videre at de også, etter påtrykk fra Stenvaag Våpensenter, leverer 6 skudds magasin, som tilleggsutstyr.

Hvis jeg skulle ønsket meg noe på GSP-en ville dette vært et baksikte som kan justeres for hånd i likhet med baksiktene som sitter på Pardini og Benelli. Egentlig ikke noe stort savn. Bare en liten finesse som hadde vært kjekt å ha. Avslutningsvis kan det nevnes at på grunn av bl.a. fallende kronekurs er nyprisen på konkurransepistoler blitt svinaktig høy. Brukt derimot, kan du gjøre gode kjøp, av for eksempel Walther GSP.

Faktarute

Nasjonalitet: Tyskland.
Produsent: Carl Walther GmbH.
Modell: Walther GSP.
Kaliber .32 S&W long WC.
Magasinkapasitet: 5 skudd. 6 skuddsmagasin. Kan leveres på bestilling fra Stenvaag Våpensenter.
Løpslengde: 107 mm.
Visirlengde: 220 med mer.
Vekt: Fabrikken oppgir 1280 gram. mens fruens
elektroniske kjøkkenvekt viser 1365 gram.
Pris veil. kr 20390,-

Filosofens lille mathjørne

Jeg satt og så på lokal-tv i går og fikk se en kjent og kjær trykksak som mine foreldre hadde - Schønberg Erken. Kokeboka over alle kokebøker. "Man tager" er en kjent setning der. I dag er det dessert som står på programmet.

Man tager: To stykk store bananer og legger dem i frysen. "Går ikke an", tenker du, "de blir svarte". Sett på ei eggekokerklokke. Bananene greier seg i to timer før de blir sorte. Etter en time og femtifem minutter tar du dem opp.

Så finner du en hurtigmikser. Opp i den har du ca. en halv kilo bringebær og de fryste bananene. De kan ikke ligge i mens du venter, prater i mobilen eller trer av på naturens vegne.

Rett i mikseren sammen med bringebæra. Start hurtigmixeren og du får den herligste dessert. Ikke sukker eller noe annet klin i. Ha den i skåler og settes i kjøleskapet til servering. Hva du har på når du serverer, er det vel bare din fantasi som begrenser. Mye likør som kan være god, på den desserten.

BON APPÉTIT

klette@broadpark.no, 66 99 14 44

Ladehjørnet

Av Willy Klette

Revystjernen Leif Juster var berømt for utsagnet "Mot normalt!!!" I grunnen har jeg fulgt samme løypen. I mange år har jeg hatt en Wolfram Carbide (WC) Star Lifetyme .38 Automatic Colt die. Men jeg har ikke hatt noe våpen. Dien fulgte med et parti lademaskiner jeg kjøpte fra Florida for mange år siden. Men nå har jeg kjøpt en brukt Springfield pistol beregnet også for .38 Super Automatic +P patroner i tillegg til .38 Automatic Colt. Hylsen er den samme. Forskjellen er at .38 Super +P opprinnelig er laborert til 1300 fps med 130 gr MJ med faktor RS 170, mens den andre er laborert til 1040 fps med faktor RS 130.

Browning designet og patenterte det som fikk navnet Colt Model 1900 automatic pistol, i 1897, og patronen ble .38 Automatic Colt (i.e. .38 Rimless Smokeless) I 1928 skjønte Colt at .38 Automatic kunne bli forbedret vesentlig om den ble puttet inn i en adskillig sterkere Modell 1911 pistol og ladet til høyere trykk. Resultatet var .38 Super Automatic (i.e. Colt Super .38 Automatic, .38 Super Automatic +P, .38 Super). Opprinnelig var headspace på en smal semihylsekrave mot bakkant av kammeret, men i 1986 bestemte Colt at headspace skulle være på hylsemunningen ved å endre kammerkanten, noe som økte presisjonen til .38 Super dramatisk.

Springfield pistolen min ble bygget i sin tid av den eminente engelske pistolsmeden Ian C. Brown. På 1980 tallet arbeidet han i buret sitt i butikken til Toms Gunshop, som lå vis a vis Soria Mora kino i Oslo. Pistolen min er forkrommet, har 6 tommers Clark løp, Bomar baksikte, skrått korn, smalt magasin, dobbeltsidig sikring, brønn, perfekt tunet avtrekker og med kraften 16 Newton.

Diene til The Star lademaskin er fingjengede med oddetalls stigning og er smalere enn nåtidens dier, som har partalls gjengestigning (i.e. 7/8*14 tomme). Hylsene til .38 Super er sylindriske og ikke av-smalende fra forenden av rimen og til hylsemunningen som for 9*19/21/23 mm. Hylseplaten til .38 Super er imidlertid den samme som for 9 mm. Til lading av .38 Super på The Star brukte jeg Lifetyme WC sizing dien merket .38 A.C.P., Star expander tapp, isetting av projektil med .38 Special Star die og lett taper crimping (3 mm) med en WC die fra Phelps, justert maksimalt opp. Phelps var for øvrig en konkurrent til The Star.

Det er også laget revolvere i caliber .38 Super. Smith & Wesson revolveren i .38 Super er laget på N-rammen, fikk koden 627-4 og er blitt laget på the Performance Center fra 2002. Det er riktignok en semi hylsekrave (.38 Super's puny excuse of a rim), men den kunne en ikke stole på og en valgte derfor full-moon clip system.

På siden med ladedata kan en se test av både svake og sterke ladninger med blyprojektiler. Der er interessant og registrer at med 8.1 gr Hercules Blue Dot og 158 gr RN Pb oppnådde enn en faktor på 201. Det tilfredsstiller kravet til Magnum 1, Men hylsen på 23 mm er ikke lang nok.

Skal en bruke disse ladningene i en .38 Super pistol, må en begynne med den svakeste ladningen og øke med fornuft. Ekvivalente ladninger i en pistol vil vel ha høyere hastighet enn i en revolver, siden noe kruttgass energi tapes mellom tønne og løp. De kraftigste ladningene er kun

Versatile loads were developed with the 122-grain flatnose, 125-grain semiwadcutter and roundnose, 145-grain roundnose and 147-grain flatnose from Bushwacker Bullet Co. and the Rock Hill 158-grain roundnose.

egnet til våpen med suported kammer. Leserne har sikkert nå fått med seg at under ingen omstendigheter må en bruke en Colt Model 1900 automatic pistol som testvåpen. Kan hende er det samlervåpen, hvor eierne ikke ønsker å bruke det til skyting?? Jeg har noe pakker med Winchester 130gr .38 Super Automatic +P patroner, hvor det står at de ikke må brukes i pistoler merket .38 Automatic. Lade dataene i Lyman sine ladebøker sier det samme.

.38 Super Smith & Wesson Performance Center Model 627

bullet (grains)	case	primer	powder	charge (grains)	velocity (fps)	coefficient of variation (percent)	group (inches)	power factor	overall loaded length (inches)	comments
122 Bushwacker flatnose	R-P	Federal 100	Longshot	5.6	1,152	1.95	1.12	140	1.161	
			Titegroup	4.3	1,160	0.52	1.79	142		
			Universal	4.6	1,136	0.88	0.87	139		best 122-grain flatnose load
			W-231	5.1	1,195	0.84	0.96	146		good moving-target load
			WSF	5.4	1,169	1.11	1.79	143		
					average accuracy: 1.31					
125 Bushwacker roundnose	R-P	Federal 100	Longshot	5.6	1,073	1.03	1.50	134	1.262	
			Titegroup	4.2	1,092	0.64	1.06	137		best 125-grain roundnose load
				4.4	1,125	0.80	4.09	141		
			Universal	4.8	1,092	0.55	2.36	137		
			W-231	5.1	1,116	0.54	1.93	140		
			WSF	5.2	1,095	0.73	1.10	137		good load
					average accuracy: 2.01					
125 Bushwacker semiwadcutter	R-P	Federal 100	Blue Dot	8.0	1,224	1.88	1.54	153	1.225	
				8.5	1,285	1.17	1.77	161		
	S-V	WSP	Longshot	5.5	1,079	1.02	1.03	135		good load
	R-P	Federal 100		5.6	1,131	1.06	2.20	141		
				5.7	1,168	1.03	1.24	146		
	S-V	WSP		6.0	1,184	0.34	1.44	148		
	R-P	Federal 100	Titegroup	4.0	1,104	1.27	1.34	138		
				4.2	1,112	0.72	1.38	139		
				4.4	1,152	0.52	1.52	144		
			Universal	4.8	1,159	0.78	2.18	145		
				5.0	1,173	1.11	1.10	147		best 125-grain SWC load
			VV-N350	6.0	1,187	1.35	1.10	148		good load
				6.4	1,239	0.65	1.10	155		good load, maximum
	S-V	WSP	W-231	4.5	1,057	0.47	1.22	132		
				5.0	1,108	0.99	1.30	139		
	R-P	Federal 100		5.1	1,150	0.52	1.61	144		
				5.2	1,173	0.43	1.75	147		
			WSF	6.0	1,237	0.49	1.50	155		
					average accuracy: 1.46					
145 Bushwacker roundnose	R-P	Federal 100	AAC-7	7.0	1,033	0.58	1.34	150	1.270	
			Longshot	4.1	877	1.48	0.63	127		best 145-grain roundnose load
			Titegroup	3.1	875	1.03	1.65	127		
			Universal	4.3	1,017	1.08	0.71	147		good load
			W-231	3.5	858	1.17	1.34	124		
			WSF	5.0	1,070	0.84	0.79	155		good load
					average accuracy: 1.08					
145 Laser-Cast roundnose	S-L	Federal 100	HP-38	3.5	838	1.31	1.02	122	1.280	owner's match load
147 Bushwacker flatnose	R-P	Federal 100	Longshot	4.4	1,058	1.13	0.95	156	1.197	good load
			Titegroup	3.3	937	0.96	0.91	138		best 147-grain flatnose load
				3.6	1,000	0.50	1.34	147		
			Universal	4.5	1,060	0.75	1.26	156		
			W-231	3.5	878	1.37	1.61	129		
			WSF	5.2	1,076	1.12	1.30	158		
					average accuracy: 1.23					
158 Rock Hill roundnose	S-V	WSP	AAC-5	5.4	911	1.21	1.48	144	1.241	
	R-P	Federal 100		5.6	978	1.02	1.34	155		
	S-V	WSP		5.9	1,004	0.90	0.90	159		
			AAC-7	7.4	1,043	1.44	1.34	165*		
	R-P	Federal 100		7.6	1,094	1.37	0.75	173*		best 158-grain roundnose load
			Blue Dot	7.7	1,210	1.57	0.98	191*		good heavy load
				8.1	1,271	1.65	2.03	201*		maximum
			Longshot	5.0	1,024	1.07	1.50	162		
				5.5	1,091	0.37	1.52	172*		
	S-V	WSP	Titegroup	3.3	912	1.32	1.67	144		
				3.7	980	1.12	1.93	155		
	R-P	Federal 100		4.0	1,040	0.96	0.96	164		
			Universal	4.7	1,080	0.28	1.69	171*		
			VV-N350	5.6	1,118	0.54	2.22	177*		
				6.0	1,167	0.77	1.42	184*		maximum
			W-231	3.4	832	0.48	0.92	131		good light load
				3.6	874	0.92	1.42	138		
				3.8	884	0.45	1.16	140		
			W-571	7.5	1,102	1.36	1.48	174*		
			WSF	5.0	1,063	0.94	1.61	168*		
					average accuracy: 1.42					
			average accuracy of all lead bullet handloads: 1.42							
147 Hornady XTP	S-L	Federal 100	HP-38	4.6	992	2.72	1.06		1.260	owner's JHP load
				4.9	1,046	1.91	1.56			
					average accuracy: 1.31					
Factory Loads:										
130 PMC FMJ +P Load No. 38SA					1,073	0.28	2.80		1.271	
130 Remington FMJ +P Load No. R38SUP					1,099	0.82	3.74		1.274	
130 Winchester FMJ +P Load No. Q4205					1,184	1.52	2.42		1.274	
					average accuracy: 2.99					
			average accuracy of all loads tested: 1.49							

* = major power factor

Notes: A Smith & Wesson Model 627PC with a 5.5-inch barrel and a Tasco PDP3 sight was used for testing. Velocities were taken 12 feet from the muzzle with an Oehler Model 35P chronograph. Accuracy is based on the average of three, five-shot groups at 25 yards from a sandbag rest. Range temperatures were 62 to 77 degrees Fahrenheit. S-L, Starline; S-V, Super Vel; R-P, Remington-Peters; WSP, Winchester Small Pistol.

Be Alert – Publisher cannot accept responsibility for errors in published load data.

OSLO SKYTESENTER

ÅPENT 7 DAGER I UKEN.

MANDAG - FREDAG KL 12:00 - 21:00
SKYTEBANEN ÅPEN FRA KL 15:00

LØRDAG KL 11:00 - 16:00
SØNDAG KL 13:00 - 1600

WWW.OSLOSKYTESENTER.NO

Det filosofiske hjørnet av Jon-Tore Gran

Så er elgjakta over for noen. Min gode venn Pramm, med to mm-er og P i starten, kom fra jakt og fortalte at han hadde måttet legge inn nitroglyserin piller under jakta. Han skiftet ut flere årer for 12 år siden, så det kom ikke som noen overraskelse på ham. En tøff liten jæ... Jeg skal ikke male noen underjordisk på veggen, for helsevesenet er der når du trenger det. I hvert fall her i fylket. Jeg har selv merket det da jeg hadde prostatakreft og ble frisk.

Pramm kontaktet fastlegen og fikk time omtrent på dagen. Etter en EKG ble han sendt til en hjertespesialist og han sa: «Feiring hjerteklinikk neste». Da var det gått snaue to uker og i dag, vi skriver 30.okt., fikk han blokket ut fire årer i hjertet.

Jo, jeg liker helsevesenet vi har. Etter min kreftbehandling fikk jeg noe som kalles fatigue. Slå det opp på nettet. Det er en vanlig bivirkning av strålebehandling av flere kreftformer. Også en vesentlig grunn til at jeg ikke syntes på feltstevner de senere årene. Trist, men fakta. Akutt energitap er en av bivirkningene.

I skrivende stund er det en uke til fagkomité pistol sin konferanse. Jeg skal dit. Jeg får bestandig spørsmål om: «Har du fått noe stoff til Hjørnet»? Derfor blir det nå skrivepause til etter konferansen.

Da er pistolkonferansen over. Som vanlig bra. Bra hotell. Litt sen servering av middag første kvelden og for mye salat med lange stilker. Den var vrien å få på gaffelen, så fingrene ble et brukbart redskap. Ellers god mat.

Av forslag som var grunnlag for gruppeoppgaver, var det ikke mange som ville ha endringer. De fleste var enige om at i feltskyting kunne vi ha det som det er. Noe diskusjon ble det om Ørland Pistolklubb sitt maraton-NM i 2016. Etter en spenstig presentasjon av mesterskapet kunne vi bare konstatere at etter mesterskapet må det en grundig evaluering til for å avgjøre om dette er en måte å arrangere NM i fremtiden. Jeg er også i tvil om noen andre har en slik dugnadsånd at de greier å arrangere i 14 dager. Fagkomiteen etterlyste framtidige NM arrangører i årene som kommer.

Noen ganger føler jeg meg dum med stor D. Jeg hadde ymtet på at jeg kunne plukke opp min kjære redaktør og gode venn Oddvar fra Svolvær på flyplassen. Værutsiktene var som det har lett for å være på denne tiden, tåket. Jeg tenkte forsinkelser med sprengninger på vegen. Det står skilt der ennå, så jeg var ute i god tid. På veien inn til fly plassen ser jeg en rasteplass full av biler og folk. Ok, jeg kjørte videre og fant en plass på korttidsparkeringen og tok en billett.

Da jeg kjørte ut med passasjerer og betalte, sto det 120 kr på regningen, for en time og et kvart. Vi er en gjeng som møtes til kaffe og slarv mandag, onsdag og fredag. Jeg fortalte om prisen og da sier en at: «Så du ikke rasteplassen før du kjører inn på flyplassområdet?» «Jo», sa jeg, «fullt av biler». «Ja», sa han, «de står der til flyet de venter på har landet og de som de skal hente, ringer når de har kommet ut av ankomsthallen». Da følte jeg meg dum. Like dum som da jeg ikke fikk lesebrettet til å ta inn fb og dro til butikken og eksperten vred rundt en bryter som skulle stå på en og ikke tre.

I skrivende stund går det fort mot jul. Når det leses, er det jul. Julebrus og marsipan kom tidlig i oktober. Pinnekjøttet og ribba er på plass i butikken, så da er det bare å sette seg ned å vente på nissen.

Min gode venn Pramm og jeg satt og mimret, og som gode fagforeningsmenn, ble fagforeningsarbeid på sekstitallet emne. Vi har vært LO medlemmer i 100 år til sammen. Han er rørlegger og jeg er trykker. Oslo Typografiske Forening var min forening.

Formannen var kommunist på sin hals og sto på for sine medlemmer. Da var lønnsforhandlinger en spesiell seanse. Klubbformann sendte den dårligst betalte foreningsmedlemmet opp til disponenten og ba om kr 10 mere i uka. Han fikk selvsagt nei. En telefon til foreningsformann resulterte i at om to dager kom formannen opp til disponenten og fortalte at han hadde hørt at det var

lønnskonflikt i bedriften. «Å», sa disponenten, «den tieren ja. Nei den kan de ikke få». Da sa foreningsformannen: «Herr Disponent! Har ikke gutta på golvet her ti kroner mere utbetalt på fredag, er det ingen på golvet her mandag morgen». Det var tider det.

Som læregutt var lønna slik: Første halvår kr 47,50 i uka. Andre halvår kr 63,70,-. i uka. Tredje halvår kr 83,00 Fjerde halvår kr 89,50. Tredje år kr 97,00 og fjerde år kr 101,00 pr. uke. Da læretiden var over, ble du tildelt minste svennelønn som da var kr 300,00 pr. uke. Når en obligatorisk fagprøve var avlagt, ble lønna kr 25,00 høyere.

Siden jeg var hjemmeboende, ble en del av inntekten delt med min salige moder som var husets finansminister. Mat og hus kostet da som det gjør i dag. Noen priser i den tiden: Krone is, 1 kr, brus kr 0,67, halv pils kr 1,25 pluss pant som var ti øre.

Det nærmer seg jul og fra Dag Evjenth sin bok «Veien blir til mens du går deg vill», fra kapitelet: «Uten mat og drikke, spiser helten ikke»:
Ribba, Pudding, Fattigmann.
I jula går det faktisk an
å finne en rekke beviser
på at mann er det mann spiser.

Ha en velsignet jul og et treffende nytt år.

SIKRING AV SKYTEBANER

- Skytebaner over hele verden har valgt denne type skyteforheng, både Politi, Forsvaret og private skytebaner.
- Unik naturgummi; splintres ikke som en fiberplate, men lukker seg og etterlater kun ett nålestikk etter prosjektilet.
- LINAX bevarer sine egenskaper, noe som gir skyteforhenget lang levetid.
- LINAX skyteforheng gir skytterne økt sikkerhet mot farlige rikosjetter.
- Farlig blystøv forblir bak forhenget hvor det kan suges ut.
- Demper støy fra skudd og anslag på bakveggen.
- LINAX skyteforheng tilpasses kundens mål, også for mobile installasjoner.
- Forhengene kan leveres med praktisk oppheng på skinner.
- Hvitt skyeforheng til dias prosjektering leveres på forespørsel.

LINAX

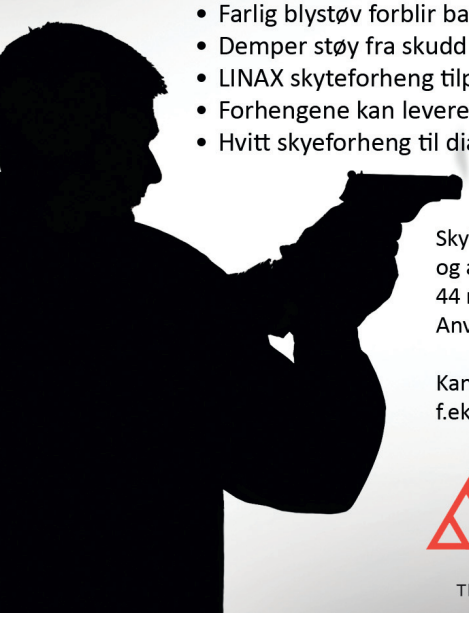

Skyteforhengets levetid er avhengig av hvilken type våpen og ammunisjon som benyttes, f.eks 22 cal. 38 wadcutter, 44 magnum, 6,5 mm, 303 cal., 357 magnum, 45 auto og 9 mm. Anvend ikke lett ammunisjon eller luftvåpen.

Kan tilpasses bruk av annen ammunisjon som f.eks "Hollow point bullet".

Sikkerhet
Kvalitet
Lang levetid

THRANE & THRANE
TEKNIKK A.S
Torstadbakken 4, 1395 Hvalstad, Norge
Tlf. 66 77 84 84·ttt@thrane.no·www.thrane.no

www.nittedaljakt.no

LUFTVÅPEN I ALLE PRISKLASSER

Air Arms MPR 10M Sporter

KUN Kr. 9.495,-
Før Kr. 11.850,-

Et supert junior og klubbvåpen.
Passer både høyre- og venstrehendte.

Air Arms MPR 10M Precision

KUN Kr. 9.995,-
Før Kr. 12.490,-

Et supert luftgevær til konkuranse og trening.
Passer både høyre- og venstrehendte.

Air Arms S200 Target

KUN Kr. 6.790,-

Et godt våpen for både nybegynnere og viderekomne.
Passer både høyre- og venstrehendte.

Air Arms HFT 500

KUN Kr. 11.795,-
Før Kr. 13.290,-

Et supert våpen for HFT skytteren og deg som skal trene til neste års jaktsesong.

Air Arms FTP 900

Kr. 22.585,-

Når kun det beste er godt nok.

For mer informasjon, se www.nittedaljakt.no eller ta kontakt på telefon eller e-post.
Tlf. 400 78 089 e-post: firmapost@nittedaljakt.no

Returadresse: Norges Skytterforbund, Sognsveien 73, 0840 Oslo

DISTRIBUERT AV POSTEN NORGE
posten
NORGE P.P. PORTO BETALT

3D-Score - Den nye skiven

Første serie er produsert og solgt
Ny serie er på gang i disse dager

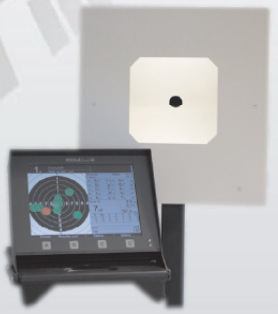

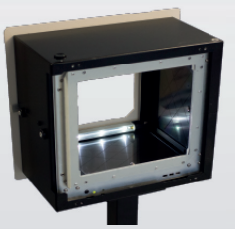

- Vi tror dette er verdens beste skive for 10 meter luft, 15 og 50 meter rifle
- Forbløffende presisjon – det beste som finnes på markedet?
- Godkjent av NSF og DFS for hhv 10 meter luft, 15 og 50 meter rifle (søknad inne hos ISSF)
- Teknologien bak 3D-Score er helt ny, og patentert. Den patenterte teknologien innebærer blant annet at skiva er utrolig driftssikker. Den har mye redundans i form av mange lysgardiner. Selv om et større område er dekket til inni skiva anviser den fortsatt presist
- Tåler ulike typer belysning i lokaler
- Det er enkelt å bytte ut eksisterende skiver med 3D-Score
- Ikke behov for jevnlig renhold for at skiva skal fungere - tåler svært mye støv, partikler og annet «grums» over lysgardinene. Grunnet den patenterte teknologien (vi detekterer i tre dimensjoner, ikke to) oppnår man endelig en optisk skive uten parallaksefeil. I tillegg introduserer vi crossfire-deteksjon (oppdager skudd i feil skive) og på toppen får du anvist hastighet på kula – for hvert skudd direkte på monitor. Ypperlig for testing av din ammo samtidig som du trener
- Integrert regulerbar LED belysning – tilbakemelding fra de første kunder er at skiva er MEGET behagelig å skyte (sikte) på
- 3D-Score koster mer enn andre skiver fra Megalink – men foreninger sparer inn mye på robust skive, og ikke minst får du svært lave (tilnærmet null) driftskostnader (ingen gummi eller papirrull nødvendig).
- Med 3D-Score slipper du i tillegg jobben med å skifte ruller, renhold, bestilling mm – og klargjøring før trening / stevner blir lekende lett!
- Produsert i Norge, norsk support og service
- Kom gjerne på besøk til oss i Drøbak for å se på skiva, evt mail / ring for mer info

MEGAlink

www.megalink.no telefon: 64 93 34 12 salg@megalink.no