Nr. 3 – 2019 37. årgang

SKYTTERNYTT

Medlemsblad for
Norges Skytterforbund

EM i Italia
Tidenes beste EM for Norge
Side 8

Feltpistol med norske aner
Les vår anmeldelse av STP Thor
Side 28

Oktober Luftfest
Hos Ørland Pistolklubb
Side 10

World Cup i Rio
Kvoteplasser til Norge
Side 26

NM Rifle 50m/300m
Nye norske rekorder
Side 20

Nr. 3 2019, 37. årgang

// REDAKTØR //
Haakon Stensrud
Mobil: 47 38 65 78
E-post: *Haakon.Stensrud@skyting.no*

// NORGES SKYTTERFORBUND //
Postadresse
Norges Skytterforbund, Postboks 5000,
0840 OSLO

Besøksadresse
Sognsveien 73, Oslo
E-post: *nsf@skyting.no*
Hjemmeside: **www.skyting.no**

// FASTE BIDRAGSYTERE //
Bjørn Myrset
Hans Olav Bjelvin
Svein-Erik Tosterud
Willy Klette

// ANNONSEANSVARLIG //
Norsk Militærteknisk Forlag
Prinsens gate 22
0157 Oslo
v/Bjørn Domaas Josefsen
Tlf: 22 41 60 77/mob.: 901 83 211
E-post: *b.josefsen@mil-tek.no*
Alternativt Knut Berg:
Tlf: 22 41 60 41/mob.: 480 43 905
Fax: 22 41 60 11

Ved ønske om hel eller delvis gjengivelse av tekst, illustrasjoner og bilder, henvend deg til Skytternytts redaksjon. Videre trykk kan kun skje med tillatelse.

Stoff og forslag til saker sendes via e-post til *haakon.stensrud@skyting.no*.

// DESIGN //
FRAKK design

ISSN 2535-7093

HØST
– OG EN GOD SESONG Å SE TILBAKE PÅ

Høsten har for lengst meldt sin ankomst og vi har en begivenhetsrik skyttersesong å se tilbake på, med god innsats av skyttere både nasjonalt og internasjonalt. Vi setter fokus på noen av disse imponerende prestasjonene i denne utgaven av Skytternytt, og byr blant annet på lesning om:

- Simon Kolstad Claussen ble den store EM-kongen med seks gull da norske rifleskyttere gjennomførte tidenes beste europamesterskap i Italia i september. Les mer på side 8.

- "Oktober Luftfest" er noe som gir assosiasjoner til den ellers så kjente ølfestivalen Oktoberfest som foregår i München hver høst. Men hos Ørland Pistolklubb var det luftvåpnene som stod i fokus under festen. Altså en noe mer edruelig variant enn den tyske festen som inspirerte navnet til deres skytterstevne. Les mer på side 10.

- I fem år har junior- og ungdomsskyttere valfartet fra hele landet for for å delta på Kisen MSLs årlige ungdomsstevne Alfa&Omega i deres skytterhall Alfhallen på Kløfta. Kisen MSL satser på å holde stevnet gående også i årene fremover. Les mer på side 14.

- NM Rifle 50m/300m ble arrangert av Elverum Rifleklubb (med gode hjelpere) 6.- 8.september 2019. Bortimot 40 nye individuelle norgesmestre ble kåret samt noen vinnere av en uoffisiell, spennende øvelse. Les mer på side 20.

- Espen Birketvedt, driveren av Pedersens Vaabenlager i Kristiansand, har fått produsert pistolen "STP Thor" etter egne spesifikasjoner. Les vår anmeldelser Hans Olav Bjelvin sitt inntrykk av pistolen på side 28.

- Kuleprodusent Willy Klette kommer med anbefalinger til skyttere som ønsker å støpe sine egne blyprojektiler i "Ladehjørnet" på side 36 .

Vi ønsker deg riktig god lesning!

Haakon Stensrud
Webredaktør, *Haakon.Stensrud@skyting.no*

PRESIDENTEN HAR ORDET

Skytterlandslaget oppnår fantastiske resultater. Skyttere, trenere, støtteapparat, lokale klubber og familie gjør formidabel innsats som gir resultater. Et imponerende EM som beste nasjon innen senior pistol og rifle (25M/50M/300M) og fire kvoteplasser til Paralympisk vunnet under VM i skyting for funksjonshemmede. Jeg er utrolig stolt av dere alle!

I forrige utgave av Skytternytt skrev vi om aktiviteter som dere alle burde notere dere. Skytterkonferansen er blitt Skyttermessen 2020 med en konferansedel. Den arrangeres 31. januar til 2. februar (som er en uke senere enn vi skrev sist).

Skyttermessen 2020 arrangeres i Messehallen til Clarion Airport Hotel og konferansedelen på Comfort Runway Hotell. Se hjemmesiden www.skyttermessen.no for mer info.

Hvorfor Skyttermesse? Både fagkonferansene og skytterkonferansene har hatt et (svært) begrenset antall deltagere fra våre nærmere 35.000 medlemmer. Vi ønsker å engasjere flere, mange flere. Det er flere messer knyttet til jakt og fiske og friluftsliv, mens det er få store messer for skyttere. Dette ønsker vi å gjøre noe med! Alle kan komme på Skyttermessen og alle kan (så langt det er plass) delta på foredragene som utgjør konferansedelen. Arealet for utstillere startet på 300 kvadratmeter, vi er nå på nærmere 1000!

Vi ønsker innspill fra dere om hva dere ønsker å ha foredrag om og gjerne også hvem dere ønsker skal snakke om temaet. Ingen ønsker er «for små eller for store». Vi ser frem til mange innspill, send mail til skyttermessen@skyting.no

NSF har fått tildelt EM 10M Luft i 2022. Videoen vi har laget er nå avspilt mer enn 6300 ganger. Det er lenge til mars 2022, men arbeidet har allerede startet. Det viktigste er å sikre økonomien og få avtaler på plass knyttet til arrangementssted, overnattingskapasitet og med en TV-produsent. En hovedkomite kommer på plass i løpet av november. Vi planlegger med over 20000 dugnadstimer før og under arrangementet. Og vi planlegger et arrangement som alle våre medlemmer som ønsker det kan ta del i samtidig som lokal klubb får noe tilbake for innsatsen som dens medlemmer gjør.

NM-veka 2020 blir som tidligere annonsert NM i OL-trap og skeet for vår del. Vi møtte en meget motivert gjeng fra Løten Sportsskyttere tidligere i oktober som ser frem til å løfte banen og engasjementet knyttet til disse øvelsene. TD er på plass, leder av juryen likeså og NRK vil ha befaring så snart som mulig.

Kretsledermøtet planlagt i september er blitt utsatt til slutten av november. Det vil ha to hoveddeler. Fredag ettermiddag/kveld er det skytterkretsene selv som har regien og hva de ønsker å snakke om og lære om på tvers av kretsene. Lørdag formiddag er det felles sesjon med forbundsstyret hvor skytterkretsene tar opp temaer de ønsker belyst, drøftet og/eller besluttet.

Har du kommentarer, innspill eller spørsmål? Du kan alltid kontakte meg på mail@havardlarsen.net.

Håvard Larsen

President

SISTE NYTT FRA

BREDDEIDRETTSKOMITEEN

Når dette leses er vinteren kommet og vi kan se tilbake på en utendørssesong preget av mange gode prestasjoner. Nå er det innendørssesongen som har startet og det legges ned mange timer i trening i en rekke klubber rundt i landet frem mot neste års NM. En oppsummering av det som har skjedd siden sist følger under. Vi har forhåpentligvis fått med oss alt av NM og større arrangementer.

Greipstad Pistolklubb arrangerte Nordisk Mesterskap i feltpistol 2019 21. september. Det ble et flott mesterskap med strålende vær, en krevende løype og livevisning av resultatene. Denne ordningen fikk god tilbakemelding fra mesterskapets deltakere og er noe vi håper andre også vil benytte seg av videre fremover.

Britt Elena Wollan og Reidun Ann Støle tok henholdsvis gull- og sølvmedalje i klassen senior kvinner. Dette gav også norsk laggull i denne klassen. Blant juniorene var Eirik Myrhaug beste nordmann og tok bronsemedalje. I veteranklassen tok norske Arild Brattrud sølvmedalje, like etterfulgt av Hjalmar Joleik på bronse, og ledet dermed Norge til laggull.

Samme helgen arrangerte Brunlanes S.S. NM FITASC Sporting. Et arrangement de sporty nok tok på seg oppgaven om å arrangere på kort tid. De fikset dette kun på et par måneder!

De hadde gjort en kjempejobb, det var en utfordrende løype deltakerne fikk bryne seg på!

De sørget for mange fine premier og Norgesmesteren fikk en spesiallaget caps. Det at jakten var godt i gang for mange hindret ikke en ivrig skytter som først tok morgenøkten i skogen (og felte en hjort) før det var på tide å ta turen til banen og dagens skyting. Det måtte omskyting til for å kåre årets mestere, i menn, junior, dame og veteran-klassen, så her var det mange gode skyttere og resultater.

NM 50m/300m ble arrangert av Elverum Rifleklubb 6.- 8.september 2019. Elverum Rifleklubb har gjennomført mesterskapet på en utmerket måte. Dette var 20. gang klubben arrangerer Norgesmesterskapet. Værguder og tekniske problemer var utfordrende denne gangen, noe som førte til en del forsinkelser, med dertil utfordrende lysforhold litt ut på kvelden. Likevel alt i alt et flott Norgesmesterskap. Bortimot 40 nye individuelle norgesmestere ble kåret. Arrangøren gjorde en formidabel innsats og gjennomførte arrangementet på en utmerket måte. Når også skytterne selv bidro med flere norske rekorder og resultater helt i verdenstoppen gir vel konklusjonen seg selv: Årets NM ble et flott arrangement. I den aller yngste klassen (U16) viste jentene seg å være sterkest. Aurora Beate Myrset fra Elverum vant både 40 skudd liggende på 50m og 3 x 20 skudd på 300m, mens Martine Sve, Kisen MSL, vant 3 x 20 skudd på 50m. Her har gutta noe å strekke seg etter. Den siste øvelsen i ungdomsklassen, 40 skudd liggende 300m, ble vunnet av Robin Nymoen fra Elverum.

SH-skytterne var også godt representert under mesterskapet - fullt lag under innledende skytinger.

Jørn Dalen, sikret seg en forholdsvis klar seier i SH1. Familien Sørlie-Rogne tok seg av de 2 første plassene i SH-2. Mor Heidi vant foran sønnen Martin.

Mix team liggende på 50m var en uoffisiell øvelse da den er helt ny i skyttersammenheng. Denne øvelsen er nok kommet for å bli. Fantastisk spennende og følge med. I følge kommentarer fra enkelte skyttere var spenningen høy nok også for dem som gjennomførte skytingen. Tiden er knapp, og om værforholdene slår seg vrang, kan denne øvelsen være forholdsvis utfordrende. De første mestrene (uoffisielle) ble Karina Stette og Benjamin Tingsrud Karlsen fra Kisen MSL. De "knuste" de mer garvede skytterne, Jenny Stene og Simon Kolstad Claussen, med noen få tideler i en særdeles spennende finale.

Landskamp Bane Pistol 2019 ble arrangert av Haugesund Pistolklubb i deres flotte anlegg, Kuleisen. 30. august – 1. september. Det var som alltid gode og spennende matcher hver eneste dag, svenskene var noen hakk bedre enn oss norske totalt sett, så her må det trenes mer. Runar Magnussen tok sølv i Silhuett og Morten Nygård Bergheim tok bronsen. Morten Nygård Bergheim tok også sølv i Luftpistol. Vilde Sunde tok Gull i Sportspistol etter en særdeles spennende omskyting. På Luft mix tok Kjell Jomar Heltne og Vilde Sunde Bronse. Haugesund Pistolklubb var gode arrangører, de tok utfordringene som kom og løste dem på en god måte. Som Lars Palmgren, Lederen for den svenske troppen sa; Den beste landskampen han har vært med på!

NM 50m løpende villsvin ble vel gjennomført av Oslo sportskyttere 17. - 18. august. Det ble kåret Norgesmestere i to øvelser: Mix og Normal. Even Nordsveen, Øivind Selnes, Emilie Sørlie, Anneline Tangen og Tor Egil Mauseth ble mestre - gratulerer!

Landskampen Nordisk Trap 2019 ble arrangert i Aalborg 9.-10-august. Gratulerer Norge med seieren nok en gang, pokalen ble med hjem igjen! Norge vant med 67 treff mer enn Sverige og landet på totalt 3359! Vi tok mange medaljer individuelt også, alt i alt en vellykket landskamp for Norge nok en gang!

Konklusjonen på årets NM'er og utendørssesong må da bli: Godt jobbet av både arrangører og deltagere og lykke til med innendørssesongen og treningen for neste års NMer!

Apropos det: Vi mangler fortsatt arrangører til NM'er i 2020 i NM Compak Sporting, NM FITASC Compak Sporting og NM Bane Pistol.

Kunne din klubb tenke seg å arrangere? Ta kontakt med Breddeidrettskomiteen på e-post: bik@skyteidrett.no

Asta S. Kvalbein

Leder Breddeidrettskomiteen

HOLSTAD VÅPEN WWW.HOLSTADVAPEN.NO

Ringtunveien 1 • N-1712 Grålum • Norway • Phone +47 69 13 90 35

Det er når du treffer på oss du får hjelp som er midt i blinken!

Vi brenner for at våre kunder skal få all den hjelp de trenger for å kunne hente ut alt sitt potensiale som skytter. Med årelang erfaring og som importør og forhandler av ledende merkevarer, har vi kompetansen og utstyret for å hjelpe deg til å treffe de rette valgene.

Våre åpningstider: Mandag- Fredag: 10.00-16.30. Torsdag: 10.00-18.00. Lørdag: 10.00-14.00

SCHOU PARTNER Sauer Feinwerkbau Westinger & Altenburger GmbH

SISTE NYTT FRA TOPPIDRETTSKOMITEEN

Denne gangen kan ikke innlegget i Skytternytt begynne med noe annet enn å berømme de utrolige prestasjonene utøverne våre har gitt oss siden sist.

Vi har opplevd en fantastisk høst gjennom flere konkurranser og mesterskap, med både nye kvoteplasser til OL og PL, verdensrekorder individuelt og i lag, finaleplasser, samt mesterskapsmedaljer og mesterskapstitler til norske utøvere. Prestasjonene av våre utøverne blir lagt merke til i Europa og verden, og i tillegg blir det gode humøret i utøvergruppa særlig kommentert av de andre nasjonene. Toppidrettskomitéen ønsker å gratulere alle utøvere, trenere og øvrig støtteapparat med fantastiske prestasjoner den siste tiden. Det er morsomt å se at det harde arbeidet som legges ned over lang tid gir resultater.

Det har også vært gode prestasjoner i de mange Norgesmesterskapene som er gjennomført i løpet av sommeren og høsten. Basert på årets norgesmestere er også årets Kongepokaler tildelt. I henhold til fast rullering skulle pokalene deles ut innen lerdue i 2019, og NM i både OL-trap og skeet ble arrangert i august på henholdsvis Graså̊sen og i Sandefjord. Kongepokalen for menn er tildelt Tore Brovold fra Østlandske S.S. for hans resultat i OL-trap på 120 treff innledende og 44 treff i finalen. Tore har som gammel skeet-mester vunnet Kongepokalen to ganger tidligere, men dette er første gang han vinner den innen OL-trap. For kvinner var det ikke et tilstrekkelig antall deltagere innen lerdue til å oppfylle NIFs krav om kvantitet (15). Norgesmestere blant samtlige grener kunne derfor vinne Kongepokalen innenfor relevante øvelser. Vinner var imidlertid soleklar. Jenny Stene skjøt ny norgesrekord under både innledende skyting og i finalen i NM helmatch i september, og innledende resultat var også hele tre poeng over hennes egen gjeldende verdensrekord. Jenny Stene fra Kisen MSL er derfor tildelt Kongepokalen for kvinner 2019. Det ble med andre ord to verdige vinnere av årets Kongepokaler – gratulerer!

Ellers har NSF ved Toppidrettskomitéen sendt høringssvar til ESC (European Shooting Confederation) sin 300-meterskomité rundt fremtiden til 300m-øvelsen 3x40 ved utgangen av august. Gjennom skyting.no ønsket vi innspill fra 300m-miljøet i Norge, og vi mottok totalt tre høringssvar fra lag/krets innenfor fristen. Tilbakemeldingene fra miljøet var unisone, og NSFs høringssvar ble derfor i tråd med disse; en endring av øvelsen 3x40 til 3x20 med tidsbegrensninger støttes da dette vil være kostnadsbesparende for utøverne, og redusere tidsbruk noe som vil kunne oppleves positivt for publikum, senke terskelen for rekruttering, samt sikre mer jevne værforhold for utøverne.

Vi er nå i starten av november, og samtidig som vi skal fullføre 2019-sesongen og evaluere den, planlegges også 2020-sesongen hvor OL og PL blir det største høydepunktet. I skrivende stund har vi fem kvoteplasser til OL og fire til PL. Vi vet imidlertid at dette også vil medføre tøffe uttak som vil bli krevende for alle involverte; utøverne, trenere, sportssjef og annet støtteapparat. Generelle uttakskriterier 2020 er publisert på www.skytterlandslaget.no, og spesifikke uttakskriterier vil publiseres fortløpende.

Ingrid Stubsjøen

Leder Toppidrettskomiteen

SISTE NYTT FRA

TEKNISK KOMITÉ

Om trykksylindere for luftvåpen.

Med bakgrunn i bestemmelsene i Norsk Lov har NSF fjernet unntaksbestemmelsen for trykksylindere. Det skaper en hel del uro hos enkelte, men NSF kan ikke dispensere fra loven. NSF kan heller ikke lage overgangsbestemmelser for noe som ikke er tillatt. Det som er helt sikkert, er at fabrikanten skal merke trykksylindere i henhold til det regelverket sylinderen er produsert. Her har vi da også en «skal»-bestemmelse som medfører at sylindere uten merking ikke er godkjent til bruk. Vi må være oppmerksom på at 200 Bar er et voldsomt trykk og en full trykksylinder er å regne som en liten håndgranat. Det har skjedd uhell, og det vil skje igjen, så vi skal være forsiktig med å bruke sylindere på feil måte. Jeg har sett sylindere som har revnet, ikke mange, men det gir inntrykk å se kreftene som er i sving. Det siste året har jeg også hørt om et par tilfeller hvor gjengene på sylinderen har gitt etter ved fylling og hvor da sylinderen har blåst ut fra fylle koblingen. Muligens ikke smart å bøye seg ned for å se at nålen på indikatoren flytter seg.

En liten sak som ikke har med alder på sylinder å gjøre, men som kan si litt om sikkerhet ved bruk: Vi har i egen klubb hatt ett tilfelle hvor ventilen på fylleflasken ble åpnet og så ble sylinderen skrudd ut, uten at ventilen ble stengt igjen. Dumt, men alle muligheter skal vurderes og har alle fått nødvendig opplæring i bruk av utstyret. I dette tilfellet gikk det bra, men det var bare tilfeldig at ingen sto i veien for sylinderen når den forsvant over oppholdsrommet i til dels meget høy hastighet.

Så tilbake til bestemmelsene om levetid på trykksylindere. De fleste jeg snakker med er fullt klar over bestemmelsene for dykkerflasker osv. som er i bruk. De skal trykktestes etter fem år. Problemet mitt er når de samme personene bortforklarer behovet for test av flasken eller sylinderen som vi bruker på våre luftvåpen. Det er samme trykk og samme påkjenninger på flasken.

De fleste trykksylindere jeg har sett har en produksjonsdato og 10 års brukstid. Det vil si at fabrikanten garanterer sylinderen i 10 år, under forutsetting av at den ikke har synlig skade eller slitasje. Sylindere i dag er vanligvis produsert i aluminium og fabrikantene sier greit at etter utløpsdato skal sylinderen destrueres. Destrueres betyr at den ikke skal brukes mer og vi må da kjøpe en ny. Enkelt og greit. Aluminiumssylindere kan ikke trykktestes for videre bruk i følge fabrikantene. En fabrikant nevner at de har levert sylindere av stål som kunne trykktestes etter 10 år for så å brukes i en periode til før destruering. Fabrikanten følger så opp med informasjon om at det er mer en 20 år siden de sluttet med stål, så de er ikke lenger i omløp. Forhåpentligvis. En ny sylinder koster tilsvarende en eske eller to med ammunisjon i året, så det burde være overkommelig som driftsutgift.

Hvordan skal vi så forholde oss til dette i hverdagen? Her må den enkelte våpeneier ta det ansvaret som medfølger bruk av trykksylindere som er utgått på dato. Klubbvåpen brukes ofte til nybegynnere og ungdom. Dette er en gruppe som ikke har forutsetting for å kunne vurdere dette på egen hånd. De bruker det de får utlevert fra klubben helt ukritisk. Hva med eventuelle forsikringskrav? Det blir vel sannsynligvis klubbformann som må svare på dette. Importørene av luftvåpen vil nok merke et visst press for levering av sylindere, men jeg regner med at det vil komme i orden i løpet av kort tid.

Hva så med ISSF sitt regelverk? Det sier i 6.2.4.2 «Det er skytterens ansvar at luft eller CO2-sylindere er innenfor holdbarhetsdatoen. Det kan kontrolleres av utstyrskontrollen.»

Det blir en umulig oppgave hvis alle skal gå rundt og være kontrollør. Det er derfor baneinstruksen som vil være styrende for sikkerheten på banen. På de fleste baner vil det være krav om en HMS-plan for sikkerhet. Det vil derfor være opp til den enkelte klubb hvordan de vil gjennomføre opplæring i sikkerhet for brukere av banen. En slik plan skal inneholde prosedyrer for hvordan fylling av luft i sylindere og kontroll av trykkluftanlegg utføres. Det vil si at klubbene må ta et standpunkt til hvordan de vil praktisere bestemmelsene på eget område.

Tom Lauritzen

Leder Teknisk Komité

EM-KONGE I TIDENES NORSKE EM

Rifleskytter Simon Kolstad Claussen viser frem medaljefangsten fra mesterskapet.

Simon Kolstad Claussen ble den store EM-kongen med seks gull da norske rifleskyttere gjennomførte tidenes beste europamesterskap i Italia i september. På EMs siste dag vant han 300 meter helmatch i Tolmezzo og sikret Norges tolvte medalje som avslutning.

– Selv om det ble gull i både Mixed Team og lagkonkurransene på 50-metersbanen i Bologna, så var jeg litt irritert over å bare bli nummer fire i helmatchfinalen. Medalje i denne OL-øvelsen var det store målet. Så på bussen opp til 300 meter i Tolmezzo lørdag kveld så bestemte jeg meg for å renske bordet der oppe. Og det gikk vel ganske bra, sa Simon Kolstad Claussen etter å ha vunnet sin åttende EM-medalje på ti dager. Aldri har en norsk skytter vært mer dominerende i noe internasjonalt mesterskap gjennom historien.

Sju gull, ett sølv og fire bronse ble Norges fasit på riflesiden i EM. Før årets mesterskap hadde norske rifleskyttere aldri vunnet mer enn tre gull i ett EM, og siste EM-gull kom tilbake i 2011. Nå er plutselig Norge blitt Europas beste nasjon og dominerende både på 50 og 300 meter.

Kolstad Claussen var involvert i seks av gullene, to vant han individuelt og de fire andre i mixed team og lagkonkurranser. I tillegg tar han også med seg to bronsemedaljer tilbake på flyet til Norge fredag formiddag. Og ikke minst tre verdensrekorder i lagkonkurranser. I alt satte norske skyttere seks verdensrekorder under dette EM, som hadde

høyere vinnerresultater enn noengang i stort sett alle rifleøvelser.

– Jeg dro med stor selvtillit etter fjerdeplassen i World Cup i Rio et par uker før og fire NM-gull rett før avreise. Men det er klart at selv ikke jeg drømte om det som har skjedd nå. Jeg er på et godt lag med mye folk som hjelper meg og støtter meg. Det ga meg trygghet på standplass og hele EM har derfor vært helt utrolig. Men jeg er sliten nå og det kom faktisk en tåre etter det siste EM-gullet. Jeg har jobbet så hardt i så mange år for dette, at det kjennes veldig godt og få prestert så bra når det virkelig gjelder, sa Simon Kolstad Claussen.

Først etter at han sikret kvoteplass til OL på 50 meter helmatch i Rio i slutten av august fikk Kolstad Claussen klarsignal for å skyte også 300 meter i EM. Han har hatt full fokus på 50 meter i snart to år nå og har såvidt rørt andre våpen, selv om han mestrer å skyte mange andre øvelser på høyeste nivå.

– Simon elsker å treffe midt i, men har blitt flink til å styre all trening inn mot å bli verdens beste i OL-øvelsen 50 meter helmatch. Det er han i ferd med å bli nå. Men når han trener så mye og så riktig som han har gjort, så er det ingen overraskelse at han dominerer også på 300 meter. Han lever i nuet, er nysgjerrig og lærevillig, og ikke minst har han en enorm vilje til å trene hardt og presse seg. Det han gjør i EM er helt fantastisk, men han har faktisk endel å gå på ennå, sier landslagstrener Espen Berg-Knutsen. Hjemme i Norge har skytterlegenden Harald Stenvaag fulgt EM foran datamaskina hver eneste dag og latt seg imponere voldsomt.

– I dag fikk jeg frysninger på ryggen av Simon, det er nesten ikke til å tro. Han er en helt spesiell utøver med stor evne til å være tilstede når han skyter og ser ut til å tåle mer enn de fleste. Akkurat nå er han kanskje verdens beste rifleskytter og jeg håper utviklingen hans bare fortsetter. Han har skjønt at han må trene mye og han gjør det, og ikke minst bruker han lite tid på ting som ikke går bra. Han bare ser framover til neste konkurranse og er oftest bare smilende og glad. En flott skytter, sier Harald Stenvaag.

Ni norske rifleskyttere ble medaljevinnere i EM. Fire kvinner og fem menn. To av utøverne, gullvinnerne Jeanette Hegg Duestad og Jon-Hermann Hegg, holder fortsatt junioralder. Norge vant medalje i alle typer øvelser gjennom mesterskapet. På liggende, helmatch og mixed team, både på 50 og 300 meter.

- Simons seks gull er enestående og Skytterlandslaget Rifles prestasjoner gjennom hele EM er meget imponerende. Særlig de to verdensrekordene og laggullene i OL-øvelsen 50 meter helmatch. Der fikk vi også to bronsemedaljer individuelt og det gir oss tro på at vi er skikkelig på vei til å kjempe om gode resultater også i OL-sesongen. Et ungt og sultent lag som trives sammen og hjelper hverandre, og tillegg en god trener som skaper trygghet. Vi er fortsatt tålmodige i jakten på å bli best i verden, men det blir spennende å følge denne gjengen framover. Og den nye sesongen starter snart, så dette er nærmest en flying start på 2020, sier sportssjef Tor Idar Aune.

Se full oversikt over hvilke medaljer Norge tok under EM i Italia på skyting.no.

Jeanette Hegg Duestad og Simon Kolstad Claussen (midten) feiret med lagkompisene Katrine Lund, Jon-Herman Hegg (venstre) og Jenny Stene og Henrik Larsen (høyre) etter å ha tatt gullmedalje i øvelsen 50m Rifle Liggende Mixed Team under EM Pistol og Rifle 25m, 50m 300m i Italia 2019.

STEMNINGSRAPPORT FRA
OKTOBER LUFTFEST

Seniorskytterne i gang med siste finale søndag ettermiddag.

Oktober Luftfest er noe som gir assosiasjoner til den ellers så kjente ølfestivalen Oktoberfest som foregår i München hver høst. Men hos Ørland Pistolklubb var det luftvåpnene som stod i fokus under festen. Altså en noe mer edruelig variant enn den festen som har ansporet til navnet på dette helgestevnet.

// TEKST: Gunnar Olaussen FOTO: Thomas Dahl //

For å sikre seg at noen av landets beste skyttere tok seg bryderiet med å ta turen til Ørlandet for å skyte luftpistol en hel helg, var aktivitetsnivået lagt opp slik at det skulle skje noe det meste av tiden.

I tillegg til at en høyere startkontingent enn vanlig for distriktet bidro til at det kunne deles ut relativt rause pengepremier til de tre beste sammenlagt for henholdsvis senior og junior. Den beste i ungdomsklassene og veteranklassen fikk også sine premier.

Ørland Pistolklubb er ellers en klubb som har lang erfaring med å arrangere store stevner som går over flere dager. Mange husker nok spesielt NM i 2016 som omfattet tre ulike pistolgrener: Feltpistol, Spesialfelt og Pistol Bane. Et stevne som strakk seg over 14 sammenhengende dager,

med Finaleskyting i feltøvelsene midt i Brekstad sentrum om kvelden.

Oktober Luftfest er altså et tredagers luftstevne som Ørland Pistolklubb denne gang arrangerte for andre året på rad. I og med at de allerede har lagt opp en plan for Oktober Luftfest i 2020, ser dette ut til å bli en årevis tradisjon.

Og bra er det. For dette var virkelig en fin opplevelse for oss som liker å skyte med luftpistol. I og med at de fleste skytterne her var samlet over tre dager med en aldri så liten bankett på lørdagskvelden, fikk man til en fin festivalstemning ved å være samlet om en felles interesse over et lengre tidsrom.

Her ble skutt 10 m Luftpistol og Sprintluft alle tre dagene, med Luft Standard og Fallfigur som ekstra øvelser på lørdag. På slutten av dagen ble det så gjennomført en finale for Seniorer og Juniorer. Siden det ikke var nok Juniorer til stedet til å fylle en hel finalebane, fikk de beste ungdommene sin sjanse til å delta i finalen, selvsagt med samme muligheten til å stikke av med finalepremien på 500,- kr., som de litt eldre Juniorene.

Til slutt ble poengene fra alle 8 øvelsene lagt sammen som grunnlag for å kunne kåre festivalvinnere søndag ettermiddag. Det var selvsagt også ordinær rangering og premiering etter premietabellen for hver enkelt øvelse, slik at de som ikke hadde mulighet til å delta alle dager fikk sin kreditering. Men for å kunne kjempe om sammenlagtprisen, måtte man altså delta på samtlige 8 øvelser.

Så hva er det sterkeste inntrykket jeg sitter igjen med etter denne festivalen? Var det det at jeg faktisk klarte å sette ny personlig rekord på 40 skudd Luftpistol? Eller at jeg stakk av med premien som beste Veteran? Som denne gang egentlig var en premie for i herdig innsats, siden jeg var eneste veteran som gjennomførte alle 8 øvelser.

Nei, det som sitter best i minnet, er juniorfinalen søndag ettermiddag. Den er noe av det mest spennende jeg har sett på lenge. Disse ungdommene fikk her prøve seg for tredje gang i løpet av tre dager med å skyte

Deltagerne som var igjen til premieutdelingen søndag ettermiddag.

Unge skyttere i aksjon. Aldersspranget blant deltagerne var fra 10 år til godt over 60.

under litt ekstra press. En finale med kommando for hvert skudd, og begrenset tid. Og med et applauderende publikum bak seg som ytterligere fikk pulsen til å banke hardere. Det var tydelig at mange fikk litt problemer med å holde våpenet sitt like stødig som vanlig i det skuddet skulle gå av. Men framgangen var imponerende, og i denne siste finalen var det faktisk liten forskjell på resultatene i forhold til det mange av Seniorene klarte å prestere. Det ble mange innertiere over hele fjøla, og en U16 skytter klarte hele 50,3 poeng på sin andre 5 skudds serie.

Til slutt var det en ung dame fra Kristiansund som litt uventet stakk av med seieren med knappest mulig margin, mens publikum gjorde sitt beste for å skape et ekstra stort press på de to siste finalistene med sin taktfaste klapping.

Dette er nok den sterkeste prestasjon jeg har sett på lenge. Og jeg tror dette lover godt for norsk skytesport, at det finnes så mange og dyktige skyttere blant våre håpefulle, både blant jenter og gutter.

West Coast
Bullet Factory

wcbf.no

Kvalitet & presisjon

Produksjon og salg av prosjektiler for håndvåpen og rifle

Norsk kvalitetshåndtverk - West Coast Bullet Factory er lokalisert på Vestlandet og er eneste produsent av prosjektiler for håndvåpen og rifler til privatmarkedet i Norge.

Det er viktig for oss
at vi har kontroll på hele prosessen fra råvarene kommer inn til ferdig produkt.

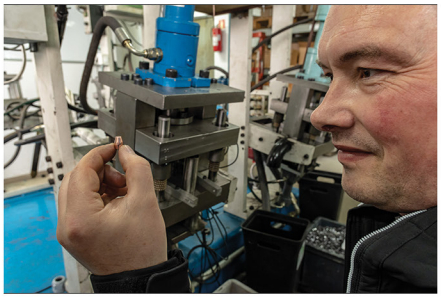

Kontroll og presisjon
Som aktive sportskyttere vet vi hva som skal til for å produsere perfekte prosjektiler.

Prosjektiler for den kravstore
Når du er klar til å prestere er kuler fra West Coast Bullet Factory klar til å levere!

Vi er stolte utøvere av håndtverket vårt og legger all vår energi i å produsere prosjektiler som leverer på høyeste nivå når det kommer til kvalitet og presisjon.

Nettbutikk: www.wcbf.no

MAIL: POST@WCBF.NO - TLF: 41 67 28 13 / 46 42 83 38 - POSTADRESSE: SØRE LERØYNA 6, 5943 AUSTRHEIM

FEM ÅR MED ALFA&OMEGA

Unge pistolskyttere i aksjon under Alfa&Omega 2019.

I fem år har junior- og ungdomsskyttere valfartet fra hele landet for for å delta på Kisen MSLs årlige ungdomsstevne Alfa&Omega i deres skytterhall Alfhallen på Kløfta. Kisen MSL satser på å holde stevnet gående også i årene fremover.

// TEKST OG FOTO: Haakon Stensrud //

Over 120 barn og unge deltok denne gangen på årets stevne og når man snakker med både små og store deltakere på Alfa&Omega er det tydelig at det er den inkluderende og sosiale stemningen som trekker deltagere hvert år.

- Vi gjør vårt beste for at Alfa&Omega skal være for alle, forteller leder av ungdomsutvalget til Kisen MSL, Per Olav Karlsen.

– Det som er positivt med dette stevnet er at vi får alt fokus på ungdom og juniorskyttere. Alle fra åpen rekrutt til junior får mulighet til å delta på et stevne der det er fokus på trivsel, samtidig som de unge utøverne får prøvd seg i ordentlige finalesituasjoner. Dette tenker jeg er viktig for rekruttering, forteller han.

Og arrangementet trekker deltagere. Utøvere fra hele landet har valfartet fra hele landet for å delta på stevnet.

– Det er veldig gøy å se at det kommer folk fra hele landet. Det har kommet hele 15 pistolskyttere helt fra Tromsø. Det synes vi er utrolig hyggelig, sier Karlsen.

ANDRE ÅRET MED PISTOLSKYTTERE

Alfa&Omega arrangeres for femte året på rad, men det er bare andre gang stevnet også er åpent for pistolskyttere.

– Dette er andre året stevnet også er åpent for pistolskyttere. Så for oss som rifleklubb er dette fremdeles litt nytt, men vi gjør vårt beste for at det skal være en god opplevelse for alle som kommer hit og vi er glad for at vi har flere påmeldte pistolskyttere i år enn i fjor, forklarer Karlsen.

ET STEVNE MED LAVE SKULDRE

I hallen kryr det av liv fra både store og små håpefulle, og selv om det er konkurranser er det stort sett en litt mer avslappet og trivelig atmosfære på banen.

– Jeg tror det som trekker til Alfa&Omega er at vi fokuserer kun på de unge. Under større stevner som NM kan det fort bli veldig seriøst og stort og kanskje også litt skummelt å delta for de yngre. Her er det litt lavere skuldre, og det er rom for å feile - som vi håper gjør det litt tryggere å kunne delta. Vi har også organisert det slik at de som deltar skal kunne få deltatt i så mange konkurranser som mulig, for å få erfaring og forhåpentligvis også skape mestringsfølelse og mersmak for sporten, forklarer Per Olav Karlsen.

Kisen MSL har også lagt opp til at forhandlere kan møte fremtidens skyttere i hallen.

– Vi legger opp til at utstyrsforhandlere er til stede. Vi som klubb tjener ikke noe særlig på dette rent økonomisk, men fordelen er at det blir en møteplass der utøverne får se hvor de kan anskaffe utstyr og forhandlerne møter nye og fremtidige utøvere.

FREMTIDENS TOPPIDRETTSUTØVERE

Leder av Kisen MSL, Bergsvein Bårdstu, er selvfølgelig til stede på stevnet og styrer finalene med en stødig hånd. Han synes Alfa&Omega er et viktig stevne og er overbevist om at fremtidens toppidrettsskyttere er blant dem som deltar.

– Dette er et først og fremst et hyggelig stevne for store og små. Foreldre og besteforeldre er her og ungene koser seg, men samtidig er det helt sikkert fremtidige toppidrettsskyttere som deltar her i dag. Jeg er overbevist om at vi kommer til å se mange av de som deltar her i dag i årene fremover, forteller Bårdstu.

MANGE DUGNADSTIMER BAK

Kisen MSL legger ned mye arbeid for å få gjennomført Alfa&Omega. For Per Olav Karlsen er alt verdt det når han ser resultatene.

– Vi holder på hele året med dugnad og planlegging til dette stevnet. Vi har blant annet også medlemslotteri for å finansiere deltagerpremier og verdt år er det vel hele 20-30 stykker som er med på dugnaden. Alle gjør en fantastisk innsats for å få dette til. Det kan noen ganger være slitsomt å arrangere når det står på, men det er verdt det når man ser de unge har det gøy med sporten og at det gir dem glede. Det blir alltid god stemning når vi arrangerer dette stevnet, sier han.

Og både han og Bergsvein er enige:

– Vi satser på fem år til med Alfa&Omega!

Les mer om Alfa&Omega og se resulater fra årets stevne på Kisen MSL sine offisielle nettsider her.

Noen av de mange frivillige som har lagt ned utallige dugnadstimer for å gjøre Alfa&Omega til en realitet. Bak fra venstre: Per Olav Karlsen, Vera Tingsrud, Heidi Stene, Tove Røtterud, Bjørn-Terje Mellesdal, og Bergsvein Bårdstu. Foran fra venstre: Lasse Bjørnes, Jørn Idar engh, Stig Ove Alstad og Benjamin Tingsrud Karlsen.

NY SKYTEBANE ÅPNET I TRONDHEIM

Pistolskyttere i aksjon på den nye skytebanen til nyetablerte Trondheim Sportsskyttere.

I slutten av august åpnet det nyetablerte laget Trondheim Sportsskyttere sin nye skytebane på Kattem i Trondheim. Trondheim Sportsskyttere ble etablert før jul i 2018, og hadde på det tidspunktet ingen bane. Det ble raskt startet et arbeid for å finne potensielle lokaler, og rett før påske i år overtok klubben et tomt tilfluktsrom i et borettslag på Kattem i Trondheim.

Ved hjelp av enorm dugnadsånd, bidrag og velvilje av lagets medlemmer har laget fått i stand ny, flott innendørs 10m bane på kort tid, som åpnet denne uka.

Åpningen ble et vellykket arrangement, hvor rundt 30 medlemmer, supportere og inviterte gjester deltok. Representanter fra styret i Åsheim Borettslaget som Trondheim Sportsskyttere leier lokalet av, var også til stede. Klubbens leder, Elin Leirvik, ønsket velkommen og fortalte litt om den innsatsen som er lagt inn fra svært mange av klubbens medlemmer og andre støttespillere siden klubben overtok lokalene rett før påske i år.

Medlem i klubben, Gunrid Kjellmark, er svært fornøyd med både banen og innsatsen som er lagt ned for å gjøre den til en realitet.

– Vi startet med blanke ark i et tomt tilfluktsrom, og ingen hadde vel helt turt å håpe at vi skulle få til en så flott bane på så kort tid. Det har vært lagt ned en enorm dugnadsinnsats, med rundt 1000 timer, fra klubbens medlemmer og andre støttespillere. Videre har

mange, både i og utenfor klubben, bidratt økonomisk med gaver og private lån. Det har gjort at vi i dag står med en topp moderne luftbane, med 8 nye MegaLink-skiver i lyse, trivelige lokaler, forteller Kjellmark.

Hun legger også til at lokalene også inneholder et lite kjøkken og toalett og at det fremdeles gjenstår litt arbeid med listverk og annet småtteri. Klubben jobber også med å få på plass en trappeheis for å kunne ta imot besøkende og skyttere med behov for dette på banen.

Les mer om Trondheim Sportsskyttere på deres offisielle hjemmesider her.

Planlegger din klubb å bygge skytebane eller utbedre eksisterende anlegg? Se vår anleggsside på skyting.no for tips og råd om byggdetaljer, økonomi og regelverk her.

Trondheim Sportsskytteres første Norgesmester, Roar Hembre, som tok 585 poeng i hurtig fin under årets bane NM i Rogaland, fikk æren av å klippe snora og formelt åpne banen.

Klubbens medlemmer, supportere og inviterte gjester deltok på åpningen av den nye banen.

MER ENN ÈN PISTOL

DET MODULÆRE SYSTEM FRA SIG SAUER

X-WEIGHT LØPSVEKT 5"/6"
Inneholder X-Mount adapter, sidepaneler, X-Five løpsvekt og skruer, vekt 160g / 275g

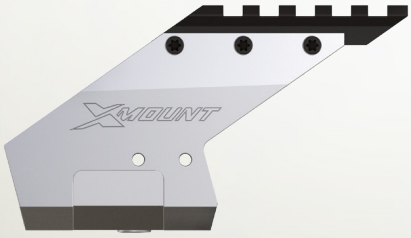

X-MOUNT-BRIDGE-KIT 2
Inneholder X-Mount-adapter, sidepanel, skruer, 3 ulike montasje baser (for SIG SAUER og andre rødpunkt sikte produsenter) samt oppbevarings futteral

FULL MODULARITET

Krevende skyttere trenger en pistol som er individuelt tilpasset deres behov. P226 X-serien fra SIG SAUER tilbyr brukeren utallige tilpasningsalternativer. Således, uansett behov, er skytten optimalt utstyrt for alle disipliner. Kvalitet og modularitet, laget i Tyskland.

Impo
Pe
380

LAV MONTERT ROMEO1 RØDPUNKTSIKTE

VEKSELSYSTEM ...

...I FLERE KALIBER ...

...OG SYSTEM LENGDER!

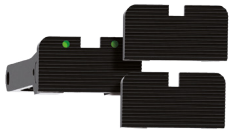

UTSKIFTBART BAKSIKTE-BLAD
P226 X-Series/P220 X-Six
Justering av lysåpning og kontrast, 2,75 mm, 3,0 mm og 3,5 mm.
Det sistnevnte baksikte-bladet med gul fiberoptikk

SPORT DEMONTERINGSHENDEL
Med utforming for tommelstøtte

FORLENGET SPORT-MAGASIN UTLØSER

RETT MATCHAVTREKKER

SKELETON AVTREKKER
Vektreduksjon og visuell forbedring for justerbar SAO-avtrekksystem.
Mer kontroll og optimert geometri

ULIKE TYPER GREP TIL X-SERIE
Passer alle SIG Sauer X-serie modeller.
P226 X-Six, P226 X-Five og P226 X-Short.

ortør:

edersens Vaabenlager

25368 post@pvas.no www.pvas.no

SIG SAUER

WWW.SIGSAUER.DE

NM RIFLE 50M/300M I ELVERUM

Skyttere i aksjon under NM Rifle 50m/300m i Elverum.

NM Rifle 50m/300m ble arrangert av Elverum Rifleklubb (med gode hjelpere) 6.- 8.september 2019. Bortimot 40 nye individuelle norgesmestre er kåret samt noen vinnere av en uoffisiell, spennende øvelse. I tillegg kommer alle vinnere av lagskytingene. Arrangøren har gjort en formidabel innsats og gjennomført arrangementet på en utmerket måte.

// TEKST: Geir Magne Rolland //

Skytterne selv har også bidratt til at årets NM ble et flott arrangement. Flere norske rekorder er satt, og vi har fått resultater helt i verdenstoppen.

Jenny Stene og Simon Kolstad Claussen viser at de tilhører den ypperste verdenseliten.
Jenny klinte til med formidable 1188 på 3 x 40 skudd 50m på fredag (391-400-397). En fantastisk poengsum, 3 poeng over hennes egen verdensrekord. I finalen forbedret hun også norgesrekorden med 0,1 poeng. Det er bare å bøye seg i støvet (vi er vel ferdige med å bøye oss i hatten?) og gratulere på det hjerteligste.

I kvinneklassen fikk vi forøvrig ulike vinnere i alle øvelser. Jenny Stene er nevnt over som vinner av 3x40 skudd på 50m. Øvrige vinnere blant kvinner senior er Katrine Lund, Elverum på 60 skudd liggende 50m, Jenny Vatne, Nordstrand sportsskyttere, 3 x 40 skudd på 300m, og sist, men ikke minst, Guro Øie Bevre, Stordal PK, på 60 skudd liggende 300m.

Simon Kolstad Claussen, Kisen MSL, kan vel kalles NM-kongen denne helgen. Hele fire

individuelle gull (3 x 40 skudd på 50m og 300m, 60 ligg 50m og 300m, kapret han i klasse menn senior.

Spesielt må nevnes vinnerresultatet etter finalen på 3x40 skudd 50m, 464,9 poeng. Solid norsk rekord og resultat i den ypperste verdensklasse. I denne øvelsen fikk han forøvrig god kamp helt til slutt av sølvvinner Henrik Larsen (462,0 poeng). Vinnerresultatet til Simon på 3 x 40 skudd 300m (1181) er også høyst respektabelt.

Den siste øvelsen blant seniorene, 3 x 20 skudd standardgevær, ble vunnet av Ole Magnus Bakken, Stange sportsskyttere, med 587 poeng.

Jeanette Hegg Duestad gjorde reint bord i klasse junior kvinner. Hun vant likegodt alle fire øvelsene. Det er kanskje ikke så rart all den tid hun allerede har etablert seg i verdenstoppen blant seniorkvinnene. De andre jentene har noe å strekke seg etter…

Apropos jenter, i den aller yngste klassen (U16) viste jentene seg å være sterkest. Aurora Beate Myrset fra Elverum vant både 40 skudd liggende på 50m (409,3 poeng og norsk bestenotering) og 3x20 skudd på 300m (558 poeng og norsk bestenotering), mens Martine Sve, Kisen MSL, vant 3x20 skudd på 50m med flotte 571 poeng. Flotte prestasjoner av begge to, og her har gutta noe å strekke seg etter.

Rett skal være rett. Den siste øvelsen i ungdomsklassen ble vunnet av en gutt. Robin Nymoen fra Elverum var suveren på 40 skudd liggende 300m og vant med flotte 395 poeng.

Verdt å merke seg at det var fire forskjellige vinnere blant juniorgutta, Vegard Nordhagen (Elverum 60 ligg 50m), Aleksander Teisrud (Kisen MSL, 3 x 40 skudd med finale), Filip Saude (Numedal, 60 skudd liggende 300m) og John Hermann Hegg (Kisen msl, 3 x 20 skudd 300m).

SH-skytterne var også godt representert under mesterskapet. Det er kjekt å se et fullt lag under innledende skytinger.

Jørn Dalen, tidligere en meget god og habil liggendeskytter, sikret seg en forholdsvis klar seier i SH1. Familien Sørlie-Rogne tok seg av de 2 beste plassene i SH-2 eter finalen. Mor Heidi viste seg å være best og vant foran sønnen Martin.

Vinnerresultatet til Heidi i finalen er norsk bestenotering. Tipper det var god stemning i den bilen hjemover.

Blant de eldste skytterne, finner vi noen gjengangere på seierspallen. Hanne Skarpodde vant hele 3 av 4 mulige øvelser i klasse V 45, 3 x 20 skudd 50m , 60 ligg på 50m og 3 x 20 skudd på 300m. Den siste øvelsen, 40 skudd liggende på 300m ble vunnet av hjemmehåpet Frank Nordhagen.
I neste veteranklasse, V 55, fikk vi 4 forskjellige vinnere. Harald Enger, Nøtterø, vant 60 skudd liggende på 50m, Geir Magne Rolland , Åsane ssl, vant 3 x 20 skudd på 50m, Bjørn Olav Nyfløt vant 40 skudd liggende på 300m, mens Tor Nystuen , Nøtterø stakk av med seieren på 3 x 20 skudd på 300m.

Harald Stenvaag, VBS, har mildt sagt vært en gjenganger på det

Jenny Stene, Katrine Lund og Regine Nesheim på pallen under NM Rifle 50m/300m 2019.
Foto: Nordfjord Sportsskyttarlag.

øverste trinnet under uttallige norgesmesterskap opp gjennom årene, både i dette og forrige årstusen. Intet unntak dette året heller. Han tok seg av begge matchene i klasse V 65, med henholdsvis 571 poeng på 50m og flotte 586 på 300m. Øvrige vinnere i denne klassen ble Johan Jannsen, Kisen MSL på 60 skudd liggende 50m og Willy Sverkmo, Levanger ssl, på 40 skudd liggende 300m.

Blant de aller eldste skytterne, viste Odd Kolsrud, Nordre Land sportsskyttere, at han er en hard nøtt å knekke. I likhet med Hanne Skarpodde vant han 3 av 4 øvelser. Beste resultat fikk han på 60 skudd liggende på 50m (611,0 poeng og norsk bestenotering). I tillegg vant han begge 2 x 30 skuddøvelsene med henholdsvis 567 poeng (50m) og 557 poeng (300m). Eneste som tuktet Odd denne helgen var hjemmehåpet Tore Hartz på 40 skudd liggende på 300m. Garantert en populær seier.

Til slutt nevnes mix team liggende på 50m. I år var dette en uoffisiell øvelse da den er helt ny i skytesammenheng. Det var knyttet en god del spenning til denne øvelsen. Fantastisk mange lag hadde meldt seg på.

Som øvelsen indikerer er det en skytter fra hvert kjønn som deltar på laget. Her fikk vi se mor og sønn, ektefeller, søsken, veteran og junior på samme lag.

Innledningsvis skyter alle lagene en kvalifiseringsrunde hvor hver skytter skyter 20 skudd liggende på 10 minutter. Poengsummene slås sammen, og de 8 beste lagene (i dette tilfellet de 4 beste lagene fra hver bane - det ble skutt på 2 forskjellige baner) kvalifiserte seg til kvartfinalen. Samme skyting gjentar seg i kvartfinalen, og her blir 4 lag eliminert.

Da står en igjen med 4 lag som skal kjempe om medaljene. I finaleomgangene skyter hver skytter 10 skudd på 5 minutter. Det dårligste laget etter første serie elimineres, mens de tre resterende lagene skyter ny 10-skudd. På nytt elimineres et lag etter denne 10-skudden. Da gjenstår 2 lag som kjemper om mesterskapet. Disse to lagene skyter en ny 10-skudd på 5 minutter for å kåre vinneren. Denne øvelsen er nok kommet for å bli. Fantastisk spennende å følge med på. I følge kommentarer fra enkelte skyttere var spenningen høy nok også for dem som gjennomførte skytingen. Tiden er knapp, og om værforholdene slår seg vrang, kan denne øvelse være forholdsvis utfordrende.

De første (uoffisielle) mestrene ble Karina Stette og Benjamin Tingsrud Karlsen fra Kisen MSL. De "knuste" de mer garvede skytterne, Jenny Stene og Simon Kolstad Claussen, med noen få tideler i en særdeles spennende finale.

Elverum Rifleklubb har gjennomført mesterskapet på en utmerket måte. Dette var 20. gang klubben arrangerer Norgesmesterskap, men det er nok like spennende hver gang. Værguder og tekniske problemer har vært utfordrende denne gangen, noe som førte til en del forsinkelser, med dertil utfordrende lysforhold litt ut på kvelden. Likevel alt i alt et flott norgesmesterskap.

Simon Kolstad Claussen, Jenny Stene, Benjamin Tingsrud Karlsen, Karina Stette, Tony Lincoln og May Elisabeth Lincoln etter finalen i den nye øvelsen mixed team liggende under NM Rifle 50m/300m 2019. Foto: Kisen MSL

SIUS LS25/50
Skiven verden står i kø for å anskaffe!

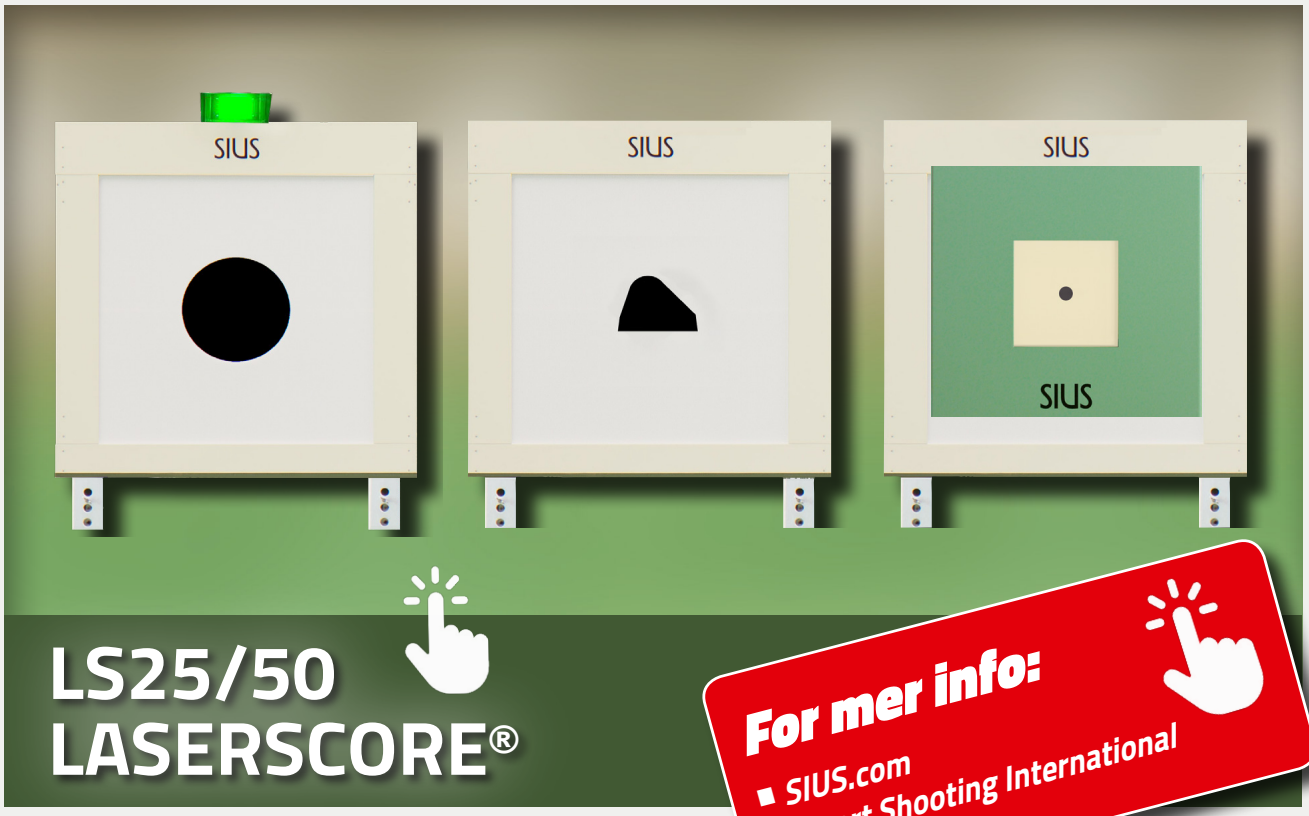

10/15/25/50m og 100m for pistol / rifle

- Unik presisjon, 160 000 målinger/sek
- Høyeste godkjenning i ISSF
- Integrert rød/grønn led lys (for pistol)
- Hardox front for ekstra beskyttelse (.357 mag)
- SIUS Publikumsvisning – Internett live - mobil live

CLICK for more online...

SIUS

Pålitelighet teller.....

El-Score

Romsdalsveien 6
6300 Åndalsnes

Tel: +47 911 20 200
post@sius.no

ISSF

Official ISSF Results Provider
Worldwide the only system with ISSF-approval for all disciplines

NETTVERKSSAMLING FOR KVINNER

NSFs idrettskonsulent Helene Rønningen (til venstre) og leder av toppidrettskomitéen Ingrid Stubsjøen under nettverkssamlingen.

Over 30 NSF-skyttere fra hele landet var samlet på Gardermoen da NSF inviterte til nettverkssamling for kvinner i oktober. På programmet stod inspirasjon, nettverksbygging, diskusjon, læring og erfaringsutveksling.

// TEKST OG FOTO: Haakon Stensrud //

I følge Norges Idrettsforbunds (NIF) kjønnsbarometer fra 2018 er kun 10,6% av NSFs medlemmer kvinner. Blant NIFs 55 særforbund er det kun forbundene for biljard og luftsport som har færre andel kvinnelige medlemmer enn NSF. I NSFs langtidsplan er det derfor satt som mål å øke andelen kvinnelige medlemmer og sette i gang tiltak som kan gjøre vår sport mer attraktiv for kvinner. Blant tiltakene er nettopp nettverkssamlinger som denne.

– Målet med nettverkssamlingen er å dele erfaringer og ikke minst bli kjent, som jo er det nettverk handler om, både på tvers av grener og landsdeler. I tillegg utveksler vi erfaringer og idéer for hvordan man jobbe for å utvikle antall kvinnelige deltagere, ledere og dommere i skytterforbundet, forteller idrettskonsulent i NSF, Helene Rønningen, som arrangerte samlingen.

30 DELTAGERE

Over 30 deltagere fra hele landet og fra alle NSFs fire grener deltok, og foruten gode diskusjoner og innspill ble det også arrangert foredrag for deltagerne.

– Blant annet kom Tormod Tvare, som har lang erfaring med nettverksbygging i idretten med mange gode tips og tidligere masterstudent Nora Sperre Vangsnes kom innom for å fortelle om sine funn i masteroppgaven "Kvinnelige ledere i norsk idrett". Ellers var det veldig givende å få til gode diskusjoner mellom deltagerne. Her tok vi også opp noe mer ømfintlige temaer som trakassering. Dette er noe både kvinner og menn opplever, men som kvinner oftere opplever, dessverre, sier Rønningen.

GODE TILTAK

Pistolskytterne Marit Svartdal og Susann Freitag var blant deltagerne på samlingen og var begge enige om at det er et godt tiltak.

– Jeg synes dette var bra. Jeg er i utgangspunktet ikke for kjønnskvotering, jeg tenker det er best om man blir sett på som bare skytter og ikke nødvendigvis kvinnelig skytter. Det er allikevel veldig fint å ha en slik anledning som dette der man kan møte andre kvinner i forbundet, forteller de.

Andre mulige tiltak som ble diskutert var treningsgrupper på forskjellige nivå og egne kurs for kvinner, for eksempel kurs i vedlikehold og justering av våpen.

FREMTIDIGE SAMLINGER

Disse idéene vil bli fulgt opp, og idrettskonsulent Helene Rønningen ser for seg at forbundet arrangerer en slik nettverkssamling årlig.

– Vi satser på flere nettverkssamlinger i fremtiden, og gjerne en årlig samling. Om ikke vi nødvendigvis får økt tallet på 10% kvinner i NSF, så håper jeg at dette tiltaket gjør at kvinnelige skyttere blir bedre kjent og får et nettverk innenfor sporten vår. Jeg tror mange drar herfra med nye og positive bekjentskaper og vi fikk en god liste med idéer, avslutter hun.

30 skyttere fra hele landet var samlet på Gardermoen til nettverkssamling for kvinner.

WORLD CUP I RIO DE JANEIRO

Skyttere i aksjon under ISSF World Cup i Rio de Janeiro

I starten av september var det duket for den siste World Cupen for sesongen 2019. Denne fant sted i Brasils hovedstad, Rio de Janeiro.

// TEKST: Oda Løvseth //

På startstreken sto et noe redusert norsk lag, spesielt på herresiden på rifle hvor to utøvere ble hjemme på grunn av sykdom. Jenny Stene, Katrine Lund og Jeanette Duestad sammen med Jon Hermann Hegg og Simon Kolstad Claussen utgjorde derfor rifletroppen denne gangen. Siv Marit Løvhaug og Aina Sandstøl utgjorde pistoltroppen. Men sykdom til tross, overraskelsene og gleden lot ikke vente på seg.

KVOTEPLASS TIL TOKYO ETTER EKSTREM INNHENTING PÅ STÅENDE

Både Jon Hermann og Simon kom seg begge videre fra eliminasjonen til kvalifiseringen, hvor førstnevnte skjøt 1169 og endte på en 28. plass mens Simon klinket til med en fantastisk avslutning i stående med seriene 97-100-97-98 og endte på en 6. plass med sine 1175 poeng.

I finalen var Simon helt i toppen etter kne og ledet alene etter at to stillinger var ferdigskutt med en poengsum på 311,5 på 15 skudd knestående og 15 skudd liggende. På stående tetnet det seg til, men han holdt godt følge med topp 3 etter sine første to serier på

ståendeskytingen.

– Vi ble enige om å gå veldig offensivt ut, både teknisk og mentalt. Kline til, rett og slett, da jeg har hatt en tendens til å komme litt for mye på defensiven tidligere. Det lyktes jeg ekstremt bra med, spesielt i kne og liggende. Jeg var på hugget fra første stund og jobbet målrettet og hardt, forteller Simon om skytingen sin.

Under de siste fem skuddene elimineres skytterne en etter en. Simon lå godt an til å få med seg både kvoteplass og sin første individuelle WC medalje før siste skuddet, men med en 7er mot en 10er måtte han se seg slått av den unge Kineseren Zhang.

– På enkeltskuddene på stående klarte jeg å holde meg til planen på de to første skuddene, før fokuset dessverre glapp. Men jeg er veldig fornøyd. Det sank ikke inn med en gang, men det kom seg etter hvert som flere utøvere og trenere fra store nasjoner kom bort og gratulerte både rett etterpå og påfølgende dag. Det er mange nasjoner som kjemper om en kvoteplass, og veldig mange har stor respekt for det arbeidet som ligger bak, legger Simon til.

Les mer om Simon sine opplevelser under WC i Rio på hans personlige blogg her.

MYE NESTEN FOR RIFLEJENTENE

Under 10 meter skytingen var junioren Jeanette Duestad snaue 1,1 poeng unna enda en ny internasjonal finale, men en noe svakere nest siste serie sett ut ifra de resterende fem, satte en stopper for finaleplass denne gangen. Jenny Stene var heller ikke langt unna med sine 626,7 poeng, som resulterte i en 20.plass. Katrine ble nummer 42 med 623,6.

På helmatchen var det igjen duket for god skyting, men også stang ut da Jeanette skjøt seg til finalepoengsummen men dessverre var så lite som tre innertiere unna 8.plassen med sine 1172 poeng. Jenny og Katrine skjøt på det jevne med sine 1168 og 1167.

LYSGLIMT FRA PISTOLDAMENE

Pistoldamene våre innledet med 25 meter pistol, hvor Siv Marit og Aina hadde henholdsvis 289 og 277 på presisjonsdelen, og 285 og 287 på hurtigdelen. Dette resulterte i 46. og 68.plass.

På luftpistol hadde Siv Marit 566 poeng, med en glimrende 100 serie halvveis. Aina hadde 550 poeng, og de endte dermed på 45. og 77.plass.

AVSLUTTET MED MIXED TEAM

Den siste World Cupen for året ble avsluttet med Mixed Team-skyting for rifle, hvor laget med Jeanette Duestad og Jon Hermann Hegg var best på en 13.plass, kun 1,6 poeng fra å gå videre som ett av åtte lag til kampen om medaljene. Jenny Stene og Simon Kolstad Claussen, som utgjorde lag to, ble nummer 20.

WORLD CUP-FINALE NESTE

World Cup-sirkuset er som nevnt ferdig for i år. Men World Cup finalen i Kina gjenstår enda. Etter skytingen i Rio ble det offentlig at Jenny Stene har kvalifisert seg til finalen på 10 meter luftrifle. Finalen vil finne sted i Putian 17.-24.november i år.

Jenny Stene og Simon Kolstad Claussen under World Cup i Rio de Janeiro.

STP THOR

FELTPISTOL MED NORSKE ANER

STP, SPS, STI, SVI hvem er hvem og hva er hva? Det har det ikke vært så lett å finne ut av. Hva lages i Europa og hva lages i USA. STI lages i USA, men ble også en periode, eller fremdeles også produsert av et datterselskap eller et selvstendig selskap i Europa, eller nærmere bestemt Tyskland. Ting kompliseres når «alle» produserer CZ eller Colt-kloner. Da er det er ikke enkelt å holde rede på hva som er snørr og hva som er bart.

// AV HANS OLAV BJELVIN //

Pistolen jeg skal se på er en STP som står for Sport Target Pistol og produsert av Prommersberger som har tilhold i Tyskland. Bare det i seg selv er et kvalitetskriterium, noe pistolen Thor oser av. Og nå har du sikkert skjønt at pistolen vi skal se nærmere på, er en STP Thor. Navnet bringer tankene hen på norrøn mytologi og tordenguden Tor, som red over himmelhvelvingen svingende på sin hammer Mjølner. Nå skal vi ikke fokusere så mye på Mjølner, som også er et fotballag fra Narvik, bare for å ha det nevnt.

STP Thor er, om ikke en norsk designperle, så definitivt en pistol som er produsert etter norske spesifikasjoner. For ingen ringere enn Espen Birketvedt, driveren av Pedersens Vaabenlager i Kristiansand, har fått produsert denne pistolen etter egne spesifikasjoner. Jeg vil også tro at hans årelange deltagelse innen dynamisk skyting har påvirket noen av ideene denne pistolkonstruksjonen støtter seg på. Da jeg har begrensede kunnskaper om dynamisk skyting, vil min innfallsvinkel til STP Thor være feltskyting.

Gjennom forskning og testing, produserer STP og Karl Prommersberger, ved hjelp av de beste produksjonsmidler som kan framskaffes, pistoler av høyeste

Aristokrat-baksikte av fremragende kvalitet. Oppå sees de tre justerskruvene hvor man kan forhåndsinnstille skyteavstander.

kvalitet. Etter at CNC-maskinene har gjort sitt, blir pistolene satt sammen og tilpasset for hånd av faglærte børsemakere.

STP Thor er et konkurransevåpen beregnet på felt- og dynamisk skyting. Løpet er et 6-tommers løp som er påmontert en løpsvekt i front. Denne har en konisk utfrest bakdel som ligger utenpå løpet. Denne passer inn i sleiden og låser løpet til en kompakt enhet for å sikre den aller beste presisjon. Løpskonstruksjonen har fått navnet Thor-barrel eller Thor-løp på norsk. Sleiden har gjennomgående utfresinger som gjør det mulig å se løpet. Dette ser ikke bare tøft ut, men gjør at løpet kjøler seg fortere ned. Serrateringen bak på sleiden er dyp med et litt rustikt preg. Det er smakfullt, men ikke minst gir den et solid grep under ladesekvensen. STP Thor har som sagt 6 tommers løp. Her er det påmontert korn av konkurransetype og baksiktet er et Aristocrat-sikte med mulighet for 3 forhåndsinnstilte skyteavstander. Den eneste bakdelen, hvis man skal kalle den det, er at man må drasse på verktøy hvis man skal benytte seg av muligheten. Når det er sagt, må det nevnes at pistolen er utstyrt med matchavtrekk med justerbar avtrekksstopp. Avtrekksvekta er pluss-minus 1400 gram. Grunnen til at jeg sier dette er, at jeg foretok flere målinger med elektronisk avtrekksvekt. Den laveste vekta var 1364 gram og den høyeste 1488 gram. Så er spørsmålet hvor mye man skal legge vekt på dette.

Her sees grepet med serratering. Man kan også se justerskruven for avtrekksstoppen.

Hovedsaken er at pistolen veier inn i vektkontrollen. Avtrekket forøvrig synes jeg er aldeles praktfullt. En knapp millimeters forvandring på trykkpunktet er ikke plagsom, men en signalformidler til hjernen som sier «fullt fokus på siktemidler og mål for nå kommer det en smell.» Ramma er av stål og brunert. Den har god og pent utført serratering foran og bak på skjeftet. Skjefteplatene er av kunststoff og utformet slik at de gir et godt grep om pistolen, som i tom tilstand veier 1401 gram med magasinet i. Ramma er laget til et enkeltradig magasin, som gir et mindre grep, som lovprises av oss med litt mindre hender. Magasinet tar 9 skudd. Sleiden er blånert og pistolens overflater er førsteklasses uten et eneste maskineringsmerke. Det skulle da også bare mangle til en pris av 34.500 blanke kroner. Den generelle følelsen når man kjenner på pistolen, er at dette er et meget tight våpen, med sannsynligvis utmerkede skyteegenskaper. Denne antakelsen skulle vise seg å stemme.

Pistolen har i mine øyne en fremragende balanse og med sin vekt på 1,4 kilo er den meget god å skyte med. Rekylen er myk og behagelig, i den grad man kan si dette om en 9 mm, og man kjenner at man skyter med en noe dyrere pistol. Kvalitetsfølelsen er ikke til å fornekte rett og slett. Rosinen i pølsa er imidlertid presisjonen. Ei samling på 35mm skutt med anlegg på 25 meter må kunne sies å være usedvanlig bra. Jeg kan ikke minnes om jeg noen gang tidligere har skutt en så tett gruppe med en 9 millimeter. En

STP Thor og 35 mm-samlinga skutt med anlegg på 25 meter.

48-serie stående en hånds på 15 meter sier jeg meg óg fornøyd med. «Fluene» i 9'eren yter ikke denne pistolen rettferdighet, men må tilskrives skytteren. Grepet og skjefteplatene passer min hånd meget godt og siktemidlene er meget gode. Selv hadde jeg ønsket meg et fiberoptisk korn, men det er meg og alder og syn får stå som premissleverandør her. Dette er etter min bedømming en suveren feltpistol. Det eneste negative jeg kan finne og sette fingeren på, er prisen. 34.500 kroner kan synes å være i høyeste laget. På den andre siden kjøper jo mange biler til bort imot millionen og vel så det, så med dette i tankene vil det nok utvilsomt være et marked for denne pistolen også.

Satser man på feltskyting som sin idrett, og ønsker å ha et så godt verktøy som mulig, er STP Thor så absolutt et alternativ å ta i betraktning.

Thor-pipa. Her ser man hvordan løpsvekta med det koniske partiet, går i inngrep med resten av sleiden og låser det hele til en kompakt enhet.

Annonse:

Sliter du med skyttersynet?

Uklart korn, uklar blink, uklart siktebilde?
Send meg brilleseddel på epost, eller som bilde med mobilen.
Jeg kommer med uforpliktende anbefaling.
Vi stiller med komplett synspøveutstyr på "Skyttermessen 2020" på Gardermoen i januar.

skytterbriller.no

Optiker mnof Jan Brekke tlf. 916 38 941 Følg oss på facebook

TILBAKEBLIKK

Tiden går så alt for fort. Hendelsene er mange, og de fleste går raskt i glemmeboken. La oss ta et lite tilbakeblikk.

// AV BJØRN MYRSET, SKYTTERBJORN@GMAIL.COM //

BJØRN MYRSET TAR DYPDYKK I GAMLE ÅRBØKER OG IDRETTS-LEKSIKON, OG DRAR FRAM GLEMTE GLIMT AV HISTORIENS GANG.

1994 – 25 år siden, hva skjedde?

I mitt forrige tilbakeblikk fra 2009, det vil si for 10 år siden, var det beskrevet en del støy. Årboken for 1994, det vil si for 25 år siden, levner ikke mye tvil om at det var full fyr i ovnen da også. I NSF kan det se ut som om det tradisjonelt har kommet en del støy relatert til fordeling av verv, fordeling og bruk av penger og ikke minst, uttak til mesterskap. Eksemplene nå, etter å ha lest mange årbøker, er mange.

«Vi nordmenn er oppfostret til å være sinna på hverandre», sier Arve Opsahl i en kjent sketsj, hvor han spiller lyn forbannet på alt og alle, som har makt og posisjoner. Så ille var det nok ikke i gangene og i telefonrørene til NSF, men temperatur, det var det også på tinget. Det står å lese i årboka.

La oss se tilbake hva som skjedde i OL-året 1994: Vi starter med saker fra tinget, på vinteren etter at det hadde vært både granskning og oppvask på slutten av 1993: Leder Olav Lund sier i sitt åpningsinnlegg til tinget: sitat:

«Den tingperioden vi nå har lagt bak oss har vært meget turbulent og full av dramatikk. Tillitskriser og konflikter har preget vårt arbeid og lagt beslag på store menneskelige og økonomiske ressurser som skulle vært brukt til andre formål. Saken har skapt unødvendig splid innen organisasjonen, noe som rammet både tillitsvalgte og ansatte. Selv om de åpne sårene er leget gjennom de avklaringer som foreligger, vil neppe tidens tann kunne klare å slette alle arrene». Sitat slutt. Sterke ord

Hva var grunnlaget for støyen? Lund sier: *«Jeg kan ikke unngå å nevne stridens kjerne, - avtalene omkring produksjonen av Skytternytt og påstander om økonomisk utroskap knyttet til vår tidligere generalsekretærs reisevirksomhet.»* Høres unektelig ut som små saker, men knappes hestene, er alle slike saker viktige, for de det gjelder.

La oss se om det var noe mer trivelig som ble håndtert på tinget:

ORGANISERING

Etter påtrykk fra oven, står det, ble det utarbeidet og vedtatt en langstidsplan for NSF. En grov plan for de nærmeste 4 årene. Tanken var å begynne å «profesjonalisere organisasjonen» som det står skrevet. Det krevdes omstilling. For å håndtere omstillingen, tok styret et raskt grep og endret administrasjonen. De fjernet stillingen generalsekretær, og opprettet i stedet en egen daglig administrativ leder, og en annen fikk jobben som «Faglig leder». Høres skummelt ut.

Daglig leder trakk seg etter prøvetiden og en ny person kom inn i rollen og fikk det meget omdiskuterte medlemsbladet Skytternytt samtidig i fanget. Høres óg litt skummelt ut.

Videre fremgår det at fagkomitéene fikk langt større ansvar for egen drift. For NSF fikk for aller første gang direkte midler fra Olympiatoppen kalt «Statoil Midler», til å satse på den spisse ende, nå kalt Toppidretten.

Styret sier i sin beretning at de var meget godt fornøyd med den faglige utviklingen av dommerkursene i alle grener og at dommerinstruktørkurset i januar

SIKRING AV SKYTEBANER

- Skytebaner over hele verden har valgt denne type skyteforheng, både Politi, Forsvaret og private skytebaner.
- Unik naturgummi; splintres ikke som en fiberplate, men lukker seg og etterlater kun ett nålestikk etter prosjektilet.
- LINAX bevarer sine egenskaper, noe som gir skyteforhenget lang levetid.
- LINAX skyteforheng gir skytterne økt sikkerhet mot farlige rikosjetter.
- Farlig blystøv forblir bak forhenget hvor det kan suges ut.
- Demper støy fra skudd og anslag på bakveggen.
- LINAX skyteforheng tilpasses kundens mål, også for mobile installasjoner.
- Forhengene kan leveres med praktisk oppheng på skinner.
- Hvitt skyteforheng til dias prosjektering leveres på forespørsel.

LINAX

Skyteforhengets levetid er avhengig av hvilken type våpen og ammunisjon som benyttes, f.eks 22 cal. 38 wadcutter, 44 magnum, 6,5 mm, 303 cal., 357 magnum, 45 auto og 9 mm. Anvend ikke lett ammunisjon eller luftvåpen.

Kan tilpasses bruk av annen ammunisjon som f.eks "Hollow point bullet".

Sikkerhet
Kvalitet
Lang levetid

THRANE & THRANE
TEKNIKK A.S
Torstadbakken 4, 1395 Hvalstad, Norge
Tlf. 66 77 84 84 · ttt@thrane.no · www.thrane.no

Annonse

var en suksess. Forberedelser og gjennomføring av Nordisk mesterskap for juniorer hadde tatt voldsomt med kapasitet fra administrasjonen og styret. (Hørt det senere?), (Ansett personell i prosjektstillinger er påkrevd, det gjør alle andre særidretter).

Unni Nicolaisen ble som første kvinne valgt som en av visepresidentene i ISSF, som den gangen het UIT.

HVA SIER FAGKOMITÉENE?

Året etter at militært VM var avviklet på nyoppussede Løvenskioldbanen, mesterlig utført av Oberst Huse og hans menn fra Ingeniørmoen i Hønefoss, var 1994 fokuset rettet mot et nytt OL.

Vi siterer: «*Arbeidet framover mot Atlanta er siktet inn på noen få utøvere som har muligheter til topplasseringer internasjonalt, og dermed muligheter til å få kvoteplass til OL. Hver enkelt fagkomite har utarbeidet prosjekter fram mot Atlanta, og disse er under behandling og oppfølging fra Olympiatoppen. Det er lagt opp til et nært samarbeid mellom Dag Kaas og forbundets trenere i dette opplegget. Alle fire fagkomiteer har i sine opplegg ambisjoner om topplasseringer i Atlanta*»

I 1994 har følgende utøvere hatt individuelle stipend fra Olympiatoppen: Harald Stenvaag, Nils Petter Håkedal. Harald Jensen, Tor Heiestad, Hanne Vataker, Pål Hembre, Petter Bratli, Paal Kråkenes og Geir Magne Rolland.

VERDENSMESTER I GROVPISTOL

1994 var året da det aller første VM med eliminasjon i de fleste øvelser ble arrangert, og med juniorer i samme mesterskap. Til sammen 3000 starter. Da snakker vi. På grovpistol ble det norsk verdensmester, og vi siterer gjerne hele kapitlet i årboken, fordi dette er historien da en av Norges aller fremste skyttere gjennom tidene ble verdensmester:

«Pål Hembre startet konkurransen med en 9' er, så kom en en 10'er, og enda en 9' er slik at første serie endte med 48. Nierne i begynnelsen var liksom bare for å varme opp. Etter dette kom

to serier med 4 tiere først, mens sisteskuddene i begge ble 9'ere. I fjerde serie kom endelig 50-serien og røde tall på resultattavla. Med til sammen 293 på presisjonen lå han på tredjeplass. I ledelsen var russeren Pyzhianov og tsjekkeren Jasansky, begge med 294. Spenningen steg fram mot duellen, men den som virket mest uberørt var Pål selv.

Jasansky har aldri holdt i duellen etter å ha skutt god presisjon. Det var en av de sakkyndige vurderingene vi gjorde, selvsagt uten at Pål hørte det. Russeren var heller ikke spesielt god på duellen, bestemte vi. Det var tett nedover på lista, hele 17 skyttere var over 290 på presisjonen. Pål åpnet med 50 på første duellserie. Andre serie åpnet med 9, så en 8' er, de to neste satt i tieren. Men, da skjedde det noe som var nummeret før hjerteinfarkt for oss som så på. Pål var kommet såpass ut av rytmen at han trodde serien var ferdig, og skulle til å ta ladegrep. I siste liten oppdaget han at det var ett skudd igjen, slengte opp pistolen og fikk avfyrt en nier. Men 646-serien gjorde at han raste nedover på lista.

Pål så seierspallen forsvinne, spenningsnivået sank fra kjempehøyt til "bare" høyt. Men det var tross alt 4 serier igjen. Vi som stod og så på nektet å gi opp håpet. Tredjeserien satt heldigvis, 50 på den og Pål klatret litt oppover på lista igjen. 49 på neste og han hang med, og med 50 på femteserien var han oppe i teten.

Vi regnet og kalkulerte. 585 var beste resultat av de som hadde skutt ferdig tidligere, så i forhold til det holdt det med 48 på siste serie for å vinne. Vi fikk rett i at Jasansky ville sprekke. Han var ute av dansen for lenge siden. Men, Pyzhianov lå bare ett poeng bak. Å si at det var en nervøs stemning blant oss norske tilskuere er ikke åta hardt i. Vi klarte ikke å stå stille og samtidig beholde roen. Det var ulidelig spennende før siste serie. Heldigvis hadde Pål blikket vendt framover mot skivene. Hadde han snudd seg og sett oss, ville vel nervøsiteten ha smittet over. Vi tilskuere var nemlig mye bedre orientert om hva som skulle til enn det skytterne var. Siste serie begynte, 10 på første skudd, 10 på andre, på det tredje, det fjerde også, og sannelig på det siste skuddet. Det resulterte i ett norsk brøl; Pål snudde seg. Han var ikke orientert om hvordan de andre skjøt, men skjønte snart på stemningen at han hadde vunnet. En verdensmester skal være sliten, og her stod en mester som hadde tatt seg helt ut, både fysisk og mentalt. At han underveis hadde påført både trener og leder noe så nær hjerteinfarkt som man kan komme, spilte ingen rolle. At seiersseremonien med norske flagg og nasjonalsang var en opplevelse vi aldri glemmer, trenger vi vel ikke engang å nevne.»

Pål Hembre (til venstre) ble verdensmester i grovpistol i 1994. Her er han avbildet under EM i Zürich i 1995 med pistolskytteren Anders Svegård, som tok gull i fripistol under Nordisk mesterskap for juniorer i 1994.

På rifle var Fossmo, Røyseth og Stenvåg våre skyttere. Røyseth var nærmest medalje med en 4. plass på 3 x 20 individuelt og Norge nummerr 4 i samme øvelse, ellers ble alle utslått på ligg og på 3 x 40 ble det tynt. Da bestemte Fossmo seg, dette må vi gjøre noe med. Tre år etter var han landslagssjef for Militærlandslaget. Nå 22 år etter, har han som leder og trener for norske sivile og militære skyttere, vært med og tatt 30 VM-gull for Norge, men det er en annen historie.

Takk for denne gang!

NORGES SKYTTERFORBUND HAR GLEDEN AV Å INVITERE TIL

SKYTTERMESSEN 2020

***CLARION HOTEL & CONGRESS** OSLO AIRPORT*
***COMFORT HOTEL** RUNWAY*
***31. JANUAR – 2. FEBRUAR** 2020*

Om messen:

Den første norske skyttermessen!

Norges Skytterforbund er stolte av å kunne annonsere landets første og foreløpig eneste skyttermesse dedikert fullt og helt til sportsskyting! Skyttermessen er åpen for alle!

950 M^2 MED UTSTILLINGSPLASS!

Vår messehall har over 950m^2 med plass dedikert til utstillere, som gjør at det er god plass til å vise frem konkurransevåpen som rifler, pistoler, hagler og variert skytterutstyr- og tilbehør fra en rekke leverandører, butikker, distributører og organisasjoner. Her blir det mange gode tilbud!

Over 2000 besøkende!

Skyttermessen er åpen for alle og skal være et samlingspunkt for alle skyttere. Vi håper at minst 2000 skytterentusiaster tar turen innom messen i løpet av helgen!

Om konferansen:

Få med deg både messen og konferansen

Skytterkonferansen foregår samtidig som Skyttermessen og vil bestå av en rekke ulike foredrag relatert til skyttersporten av kjente og interessante foredragsholdere. Én inngangsbillett sikrer deg tilgang til begge arrangementene!

Spennende foredrag

Konferansen vil ha flere titalls foredrag og seminarer åpne for alle med inngangsbillett. Våpenlovgivningen, bly og miljø, introduksjon av T96 (feltpistol) og Engelsk Sporting (lerdue) som nye øvelser, klubbutvikling, trenerseminar for klubbtrenere, dommerseminar, anleggsutvikling, og produktpresentasjoner av leverandører og utstillere er noen av temaene.

Skyttermiddag

Bli med på Skyttermiddag lørdag kveld for god mat, underholdning og skytterforbundets årlige prisutdeling.

PRØV SKYTING

Vi setter opp en skytebane for 10m luft med 6 elektroniske skiver fra Megalink der du kan prøve skyting.

MØT UTØVERE

Møt noen av verdens beste skyttere i messehallen eller på den oppsatte skytebanen!

KONKURRANSER

Bli med i konkurranser der du kan vinne spennende premier med en samlet verdi på 100 000 kr!

VÆR SOSIAL

Møt andre skytterentusiaster fra hele landet, på tvers av grener og fra alle Norges skytterorganisasjoner!

LES MER PÅ:

SKYTTERMESSEN.NO

LADEHJØRNET

WILLY KLETTE ER KULE-PRODUSENT OG HAR LANG OG BRED ERFARING MED LADING. I DENNE SPALTEN DELER HAN AV SIN KUNNSKAP OG ERFARINGER.

I det fjortende århundret begynte en å støpe blykuler til bruk i munnladervåpen. Disse var sfæriske; det vil si de hadde konstant radius; de var kuleformede med et lite arr etter sprukutteren pa støpetangen. Etter hvert ble blyprojektiler tatt mer og mer i bruk. Disse hadde konstant radius i x- og y-planet, men hadde ofte varierende radius i z-planet. Blykuler brukes i munnladervåpen og i haglpatroner til haglegevær. I moderne våpen brukes blyprojektiler.

// AV WILLY KLETTE //

I ordbøker star det feilaktig prosjektil, men prosjekt finner en i f. eks. byggeprosjekt. Projektil er avledet av å projisere, å kaste ut, f. eks. å projisere et lysbilde på en skjerm, fra en overhead-projektor. Men det er jo i tråd med at nordmenn sløvt sier og skriver noe, men mener noe annet.

Eksempelvis ber en om 3 kilo epler, som betyr 3*1000 epler= 3 000 epler, mens en mener 3 kg= 3* 1000 gram= 3000 gram eller 3 kilogram med epler. På feltstevner har jeg opplevd å bli bedt om a fylle magasinet med seks kuler, i stedet for seks patroner. Jeg kan lage listen svært lang.

Som konsekvens vil jeg fremover ofte bruke den amerikanske betegnelsen bullets når jeg skriver om støping av blyprojektiler.

I 1978 kjøpte jeg min første automatisk støpemaskin, en Mk. 2 Bullet Master med kapasitet 2000/h, fra Magma Engineering, Arizona. Siden har jeg ikke håndstøpt bly-bullets. På 60-70-tallet hadde jeg tre Center Fire-våpen. En Smith&Wesson modell 27 .357 Magnum revolver; en Smith&Wesson modell 29 .44 Magnum-revolver og en Smith&Wesson .38 Master modell 52 pistol for .38 Special WC. Disse tre våpen støpte jeg da bullets til. Til .38 Master brukte jeg en 6-hulls gang mold fra Hensley and Gibbs for støping av H&G #251 bullets 148 gn WC med sizing .356. Denne var flat foran, da ikke noe måtte stikke utenfor hylsemunningen. For modell 27 brukte jeg en Lyman 4 hulls blokk for støping av #358429 bullets for 158 gn SWC med sizing .357. For modell 29 brukte jeg en Lyman 4 hulls blokk for støping av #429244 bullets 240 gn SWC med sizing .429. Til støping brukte jeg en Saeco smeltegryte med bunntapping. Size-apparatet var Lyman# 45 Lubricator and Sizer med Ideal Lubricant. Ladeapparatet var Star of San Diego Lademaskin.

Videre bruker jeg NRA Cast Bulles ved C.E. Harris som referanse. Jeg må anta at legeringen i avbalanserings-lodder til feste i bilfelgene, ofte kalt hjulvekter, var den samme i Norge.

Det å støpe bullets til konkurransepistol-ladninger er svært forskjellig fra å lage de til uformell skyting. Men omhyggelig utvalgt og ladet kan støpte bullets nærme seg fabrikk wadcutter-ladninger. Det viktigste aspekt som påvirker nøyaktigheten til pistolladninger er bullet-kvaliteten. Bruker du støpte bullets til matchskyting, må du være spesielt nøye med å kontrollere eventuelte skader. Er det skrukker, frossent utseende, riper og groper pa overflaten, anormal støpekant eller grop i bakenden, sa skal en bullet tilbake til smeltegryten. Støping av bullets kan være ubekvemt, men er den beste måten a kunne trene mye uten at det koster svært meget.

Støpingen er ikke en uhorvelig vanskelig oppgave, slik en nybegynner kan få følelsen av. Du kan lære å støpe gode trenings-bullets i løpet av kort tid. Erfaring

vil etter hvert gi deg bedre og bedre kvalitet. Det minste du trenger er en støpetang bestående av håndtak og støpeblokk, bly, treklubbe til å åpne blokken, en jerngryte til a smelte blyet, bunsenbrenner eller kokeplate som varmekilde og et size/smøreapparat til å omdanne den ferdige blylegemet til et projektil.

Verneutstyr er skinnforkle, skinnhanske og vernebriller. Jeg startet på 60-tallet med en Lymangryte med stativ og propan bunsenbrenner. Jeg smeltet bly og støpte i koksrommet i kjelleren i huset, og hadde naturligvis godt avtrekk.

Du kan naturligvis starte med en en-hulls støpeblokk, men en slik blokk anbefaler jeg kun til støping av ultrapresise rifle bullets støpt med eutektisk legert Linotype metal; 12.0% Antimon (Sb), 4.0% tinn (Sn), 0.08% Arsen(As), 0.08% kobber(Cu) og 84.84% bly (Pb) Men en konkurranseskytter trenger en høyere produksjonsgrad. To-hulls blokker hjelper, men minimum må være med fire-hullsblokkker. Selv hadde jeg en seks-hulls Hensley and Gibbs støpeblokk i trettiåtte WC. Jeg bestilte en Hensley and Gibbs åtte hulls støpetang i .44 240 gr SWC, men den ble ikke kjøpt siden Mk. 2 maskinen kom i mellomtiden. Spesielt for H&G støpeblokker er en renne i sprukutter-platen; flytende bly fylles i rennen med en øse. Blyet renner i rennen og fyller alle hullene i blokken raskt. Mye raskere enn å fylle hvert enkelt hull i blokken individuelt. Kommer du over en H&G støpetang; fire/seks/åtte eller ti-hulls pa nettet, kan det være fornuftig a kjøpe den. Eller sa har Lyman fire-hulls blokker og Saeco har vel også 8-hullsblokker.

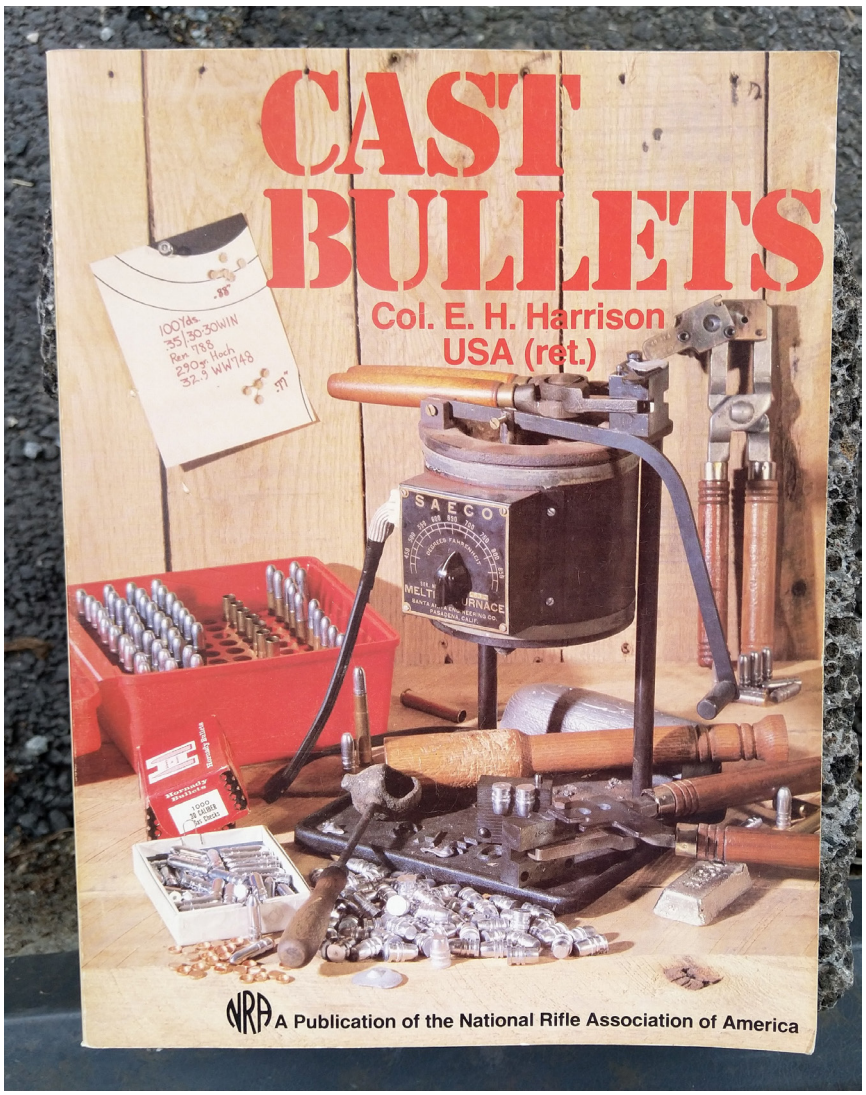

Jeg anbefaler ikke støpeblokker av aluminium.

Det må alltid være god ventilasjon når en støper. Noen foretrekker a gjøre det utendørs når en er sikker pa at det ikke kommer regn. Én drape vann i flyende bly vii gi en enorm eksplosjon og tømme gryten.

Skal en støpe vinterstid må en naturligvis støpe inne. Det er naturligvis mer bekvemt ellers i året også En må da ha en avsugvifte over gryten, drevet med en elektromotor på noe 100 Watt.

Baderomsvifter under 100 Watt anbefales ikke. Densiteten til gassen er høy. Et spirorør gjennom vegg eller tak bringer gassene utendørs.

Skal en støpe bly bullets i større antall, anbefales sterkt å gå til anskaffelse av en elektrisk smeltegryte. Jeg anbefaler gryter med bunntapping. Da holdes støpeblokken under gryten, og hullene i blokken fylles direkte. Holder en toppen av spru-kutteren platen en cm under tappedysen får en ekstra fart på blystrålen, noe som ofte gir bedre støpekvalitet. Skal en bruke øse og fylle fra toppen av gryten, ma støpeøsen ha en rørforlenger, og enden må være

nede i utfresingen før øsen sakte roteres. Dette for å få ekstra trykk på blysøylen.

Det er bare til H&G-tenger en kan bruke en vanlig suppeøse til fylling, på grunn av at spru-kutterplaten har en renne.

Alle blysmeltegryter kommer fra USA, og temperaturen på blyet kan reguleres med en termostat. Temperaturskalaen måles i Fahrenheit grader °F så det har derfor alltid vært bekvemt a oppgi temperaturen i den skalaen i Ladehjørnet. Dessuten så er all litteratur om støping av bly bullets amerikansk.

En svært viktig helsemessig fordel med en termostat er at temperaturen pa blyet kan holdes omkring 700 til 750 °F. Over 900 grader begynner det a dannes usynlig og luktløs blydamp, som er svært giftig. De fleste som har kjent lukten fra smeltet bly, tror det er den litt søtaktige lukten, som er blydamp. Men lukten kommer fra ymse oksyder, men disse er også giftige, og må ikke komme ned i lungene. Dersom en har blypotte og varmer opp blyet med propangass, så må en være nøye med at temperaturen holder seg under 800 grader. Det beste er å ha en temperaturmåler, noe Lyman har. Når en fyller en støpeblokk med bly så skaI noe bly renne over og danne en ruke, jfr. kuruke pa toppen av platen en svinger vekk før tangen åpnes.

Amerikanerne har et litt penere navn og kaller ruken en “spru”. Spruen skifter fra speilblank til frossent utseende etter tre til fem sekunder etter fylling. Tar det over 20 sekunder og blokken ikke er overopphetet, må en straks regulere ned volumet med gass som brenner per tidsenhet. Blyet kan nå ha temperatur pa mye over 900 grader Fahrenheit.

SKYTTER LANDSLAGET

Visste du at Skytterlandslaget har en egen nettside?

Skytterlandslaget er toppidrettssatsingen til Norges Skytterforbund og ble etablert foran sesongen 2017 for å samle alle NSFs grener om samme idé og samme satsing.

På Skytterlandslagets nettsider finner du oppdatert informasjon om Skytterlandslaget, blant annet profiler av våre toppidrettsutøvere, alle uttakskriterier for deg som ønsker å kvalifisere deg til laget, ofte stilte spørsmål og svar, siste nytt, en oversikt over fremtidige konkurranser Skytterlandslaget deltar på og kontaktinformasjon.

Trykk her for å gå til skytterlandslaget.no!